京城日報 夕刊 九月五日（木） 京城府太平通一丁目 京城日報社 發行所

來年中には是非 軍縮會議を開きたい

聯盟十周年記念だから— 聯盟總會第三日に 丁抹首相演說

【ジュネーヴ四日發電】國際聯盟總會第三日の會議においてデンマーク首相スタウニング氏は軍縮問題に關し堂々たる意見を述べ『來年は國際聯盟成立第十周年記念に相當するので軍縮會議を是非來年召集したい』との希望を披瀝して満場の喝采を博した

支那代表の軍縮演說

【ジュネーヴ四日發聯合】四日の聯盟總會で支那首席代表駐米公使伍朝樞氏は軍縮問題に關し左の如く述べた

支那國民は世界に於て最も強大にして最も平和を愛好する國民である。從つて軍縮の大事業に付充分なる協力を惜まぬつもりである。支那側に於て侵略に對し防禦手段を講ぜぬ平和的國民は平和を得ず却つて侵略を招くものであると知つた

日本の同情ある— 態度に英國官邊欣ぶ

昨日の安達大使の演說好評

【ロンドン四日發電】三日の國際聯盟總會における安達大使の演說に對し當地官邊では大體において同氏演說の調子をよろこび、ドーズ大使とマクドナルド首相との間に於ける軍備豫備交渉に對する日本の同情ある態度を歡迎してゐる、即ち當地官邊では軍縮問題につきまづ英米兩國の間のみにこれを協定することに關し他の列國殊にフランスと日本とが果して同情をもつてこれをみるか否かにつき相當心配されてゐたが、安達大使の演說は英米兩國がまづ協定に到達し、しかる後にこれを列強にはからんとする英米のプランを承認したと認め得る節の色がある、なほ當地官邊では安達大使の演說中の日本の國防上の特殊要求云々については英米ともこれを理解し居り、同問題は英米協定成立の上審議さるべきである旨を指摘した

英米軍縮交渉 未解決の三點

【ジュネーヴ四日發電】漸次々協定に關する英米の協定においてなほ未解決として殘された三點へマクドナルド首相の演說中にいつたもの〃の内容は左の如くである

一、老朽主力艦補充のため建造さるべき新主力艦の排水噸數につき米國は二萬噸限度を要求し英國は二萬七千噸を主張してゐる

二、普通巡洋艦として小型の艦艇は大型巡洋艦に對する英米均等の原則外として特に英國のために認めらるることゝなつてゐるが、米國側ではこれを小型巡洋艦の努力は小大であるからその單艦噸數に對し何等の制限をも附せず放任することは出來ないと主張してゐる

三、小型巡洋艦の排水噸數の最小限度につき英國は千八百噸を要求し米國は三千噸を主張してゐる

天皇陛下 十日頃還幸

一兩日中に仰出やう

【東京電話】目下那須御用邸に御避暑中の天皇陛下にはいよいよ秋冷の候となつたので來たる十日宮城に還幸あらせらるべく一兩日中に仰せ出さるべく十四日の皇后陛下御着帶式には親しく御臨遊ばさるゝ由に承る

日本は比率の 大を要求か

米國に於ける消息通の觀測

【ワシントン四日發電】豫想せらるゝ一般軍縮會議に關し日本が如何なる意向を持つてゐるか公式には全く不明であるが、消息通の間には三日ジュネーヴにおいてなされた安達大使の演說は來たるべき軍縮會議において日本が英米に對し十、十、七の比率を提案するための途を開いたものと解釋してゐる、一方最近東京よりの情報は軍縮問題を處理するため開かるべき軍縮會議において日本が協力的の比率より大なる比率を割り當てられんことを要求するであらうとの信念を益々强めてゐる然し乍ら、かゝる處の日本の要求に對しては今日まで未だ余り公式に注意されてゐないからこれに對するアメリカ政府の態度如何は未だ確適の域に達してゐない

反蔣聯盟

馮閻張氏の握手 近く火の手を擧げんと

【上海四日發電】蔣介石氏の專橫に對する地方有力者の不平は愈々つのり、蔣氏に對抗を加へんとする空氣濃厚となり、本日某方面に達した情報によれば馮、閻、張三巨頭間にすでに反蔣の聯盟成立せりと傳へられ、この反蔣聯盟には唐生智、何鍵、陳調元、方振武氏等も加盟してをり、目下兵士が盛んに飛び連絡に努めてゐるといはる南京火藥庫の爆發、蔣介石氏暗殺事件等總て反蔣聯盟の一味と見られ蔣氏暗殺未遂嫌疑者として逮捕されたものはすでに三十名に達したがその内には閻錫山系統の要人や蔣氏自身の腹官も一派交つてゐる、それかあらぬか閻錫山の通電は新中國通商建設は昨夜閻氏の命なりと稱して突如防錦し、行動は總て行方を晦ました、一說には逮捕者の自白により閻系の暗殺計畫が發覺したためといふ某方面の觀測によれば遲くも來月上旬頃には反蔣聯盟の火の手が擧がり、支那政局は再び紛糾するものと見らる（寫眞は上より馮玉祥氏、閻錫山氏、張學良氏）

不平等條約改訂は 聯盟の持つ特權

支那代表伍朝樞氏 聯盟總會議で演說

【ジュネーヴ四日發電】ワシントン會議支那全權伍朝樞氏は本日の聯盟總會議にて演說し、まづ支那と列強間の不平等條約の改正について左の如く述べた

國際聯盟が未だ曾て行使したことのない特權にして世界の平和維持のために聯盟が有する最も重要なる特權の一つは時代遅れの不平等條約の改訂である、而して支那は聯盟は此の義務を何れの國をも恐るる事なく又何れの國に對しても偏頗を示さずして遂行すべきであると思ふ

露支問題

伍氏は又いふ 露支紛爭問題に言及していはく

支那が凡ゆる國際的紛爭を平和的に解決せんとする決心は最近の露支間の國際的問題が起つたときの態度で徹して明かであると云ふ、支那は不戰條約が未だなほ效力を發しない以前に於てすら不戰條約と國際聯盟規約に從つて解決を見出さんがために不戰條約をその精神のみならずまた文字通り遵守せんとする意を發表しておいたものである。しかも支那は平和を如何なる代價をもつてしても購へないものであるとの從前の見解は幾分改訂するを餘儀なくされるであらう

なほ同公使は『支那が國際聯盟理事會に選擧されなかつたゆゑに聯盟を脫退するかも知れない』との噂あるに言及し『支那は政府の財政難にも拘らず今回完全に代表一行を送つたほどで決してそうしたことはない』旨を力說した（寫眞は伍朝樞氏）

法權撤廢 支那四苦八苦

第二次照會を出すか どうかにも迷ふ

【北平四日發電】治外法權撤廢の第二次照會の發せらるるに先だち支那政府は重大なる分岐點に立ち迷つてゐる、即ち第一次照會において支那は少くともアメリカの同情的回答を豫期したが、案外にも各國一致して强硬な反對意向を示したため今後如何にしても絕對に承認をうべからざるは明瞭で、又一方的宣言を以て撤廢を斷行せんとするも列國の態度余りに强硬なるため問題とならず、さればとて國內關係からこのまゝ放置するわけにも行かず撤廢實施の豫定期まで僅二三ヶ月ばかりで今や四苦八苦の態である

巡視の總監 歸途に就く

今夜八時京城歸着

【海州特電】大雨に吹きこまれながら延安水利貯水池を熱心に視察した總監は四日午後六時多數の官民に迎へられて海州に着、直ちに道廳にて各課長に接見し各課を巡視し記念館にて官民有志に接見した、五日は遺族館(?)につきて士城(?)を視察し、海州高等普通學校の設立につきて陳情し、それより總督府に赴き官民に訓示をなし、五日朝懷仁面に赴き一泊、五日は鐵原水利組合を視察し、信川溫泉にて晝食を取り、沙里院に出で歸途につく

兒玉政務總監は五日午後八時五分京城驛着列車で歸城するはずである

時事小言

寃罪

地方裁判所で死刑を申渡され、控訴院でも一審通り死刑宣告、大審院では事實審理の必要なしとして上告棄却を言ひ渡された死刑囚がドウやら寃罪らしいといふので宗教家、義侠家の活動となり、司法大臣も亦之を捨て置き難しとなし最後の生死の境界線上で原審がくつがへされさうな奇妙不思議な事件が起つて居る、宗教と義侠心とに動かされて事件の眞つ只中に乘出したのは東京芝増上寺の道重信教大僧正と國粹會關東支部監務理事出縣山の兩氏、此の怪奇なる事件の主人公は長野縣の宮城某といふ行商人。」

◇

果して寃罪であるかドウか、上告棄却となるまでには綿密なる調査があつた筈だがあまりの氣の毒さに救助に乘り出し信教師や縣山氏にも有力なる反證を掘つて司法大臣まで動かした事だから、必ず確乎たる信據がある に違ひない、嚴重なる司法の關門を、いくつも潜つて死刑と確定した殺人犯が、寃罪だつたとしたらドウだ、若し、死刑を執行して後、寃罪たる反證が上つたとしたらドウだ、日本の裁判所が過失で殺人罪を犯した事になるではないか、事は頗、寃罪中だが、甚だ面白くない事件だ 司法機關の威信を傷け、社會生活を不安にする深酷にして悲慘なる事件だ。」

◇

曾て、重罪の判決を受け、數年服役後、眞犯人が現はれた事もあつて、寃罪受難者は古來甚だ少くはないが、昭和の聖代に猶そんな事があるとすれば容易ならぬ、專門的に訓練された眼と頭とを以てしても猶善惡の判定がそれほど困難なものであらうか、寃罪だとすれば、眞犯人は何處かで、口を拭いて知らぬ顏で濟まして居る、罪を犯したものは、凡ての場合においてその罪を他人に塗り付けやうとするものである、自ら免れんがために人を傷ける、兆眼に善惡の爭鬪が始まる、黑白の顚倒は法律上よりも、道德上に一層多いやうである、人間社會が動亂の岡爭場たるの觀がある一面の理由は茲にあるだらう、法律と道德の批判の眼は、何處までも明白であらねばならぬ。

漁業令關係法規 本月中に公布

既に大體審議を了る

本年一月公布された朝鮮漁業令（制令）は明年一月一日より施行する豫定で、此施行細則―右漁業令の施行規則、漁船保護取締規則、漁業組合規則、漁業登錄規則、漁業組合聯合會規則、漁業に關する手數料、水産組合規則（以上府令）の公布を必要とし、これ等の府令は過般來審議室で審議中であつたが大體審議を了し本月中に公布する豫定である、なほ右の外漁業稅（制令）の改正、告示等があり、これ等も漸次行されることになつてゐる

認可不認可の 見當はつかない

瓦電買收期成會長 坂田氏歸釜して語る

【釜山特電】釜山府營瓦電買收の目的を達成するため豫て上京中であつた期成會長坂田文吉氏は五日朝東京より歸釜し、多數期成會員の出迎へを受けた後左の如く語つた

上京以來在京の生田内務局長は勿論、齋藤總督を初め拓務、大藏各大臣にも面會して府營電氣解決のため諒解を得るにつとめたが、七百四十萬圓の起債認可について井上藏相が最も强硬な反對意見を有するやうに見受けられた、しかし總督府當局の斡旋と上京以來朝鮮に關係があつた有力者に依頼して運動に努めた結果、政府でも大體諒解をしてをる、たゞ問題が濱口首相と總督との交渉に移されてからは全然不明である、傳へられてをる如く全く絕望狀態にまでなつてをるとは思はれないが、それもどうか不明であつて見當がつかない、何れ總督が、任されてから明日となることゝ思はれる不認可となつた場合において、今後をどうするかは充分に協議をした後に取り極めたいと思ふ

府廳の大銃 小者に及ぶ

四日更に 二十餘名整理

京城府廳の行政整理は大英斷を以て人件費に大なたを揮ふたが、財政の行詰りは整理これでもをさまらぬらしく更に雇傭人、小使、給仕の上にもおよび四日更に二十余名を整理した

犧牲者には 四ケ月分の退職手當を給す

京城府行政整理の犧牲となつた四十余名の退職者に對し府當局はその退職給與法を考究中であつたが五級俸以上の者はいづれも一級昇進をなす外四ケ月分の退職手當を給し、その他同樣四ケ月分の退職手當を給與することに決定した

遷宮祭參拜者 汽車賃は二割引

【東京電報】鐵道省では來る十月伊勢神宮の式年遷宮に際し鐵道沿線の見地より率先して參拜者の誘致に努めることゝなり、省線の全驛より山田までの運賃を二割引することに決定した

―會―

◇京城銀行集會所懇談會 京城銀行集會所では五日午後六時より同集會所に草間財務局長を招待し豫算關係その他に關する懇談會を催す

◇京城組合銀行會 京城組合銀行會では六日の第一次例會後午後七時より星野支店氏の『生糸に關する』講演會を催す由

◇……八日午後六時半より南米町京城クラブに於て第二回總會を開く會費一圓で夕飯を呈す參會希望者は七日迄に照入會

―人―

◇衆議院議員團 谷貞頴（團長）中川崎安之助、高橋元一郎、佐藤啓、沼田嘉一郎、吉津度、伊藤仁太郎、熊谷巖、田信藏、藤山貞吉、中井一夫諸氏及び衆議院書記官男爵中御門經民氏外屬官二名は十一日釜山着、同夜京城着、十二日京城發奉天へ直行

◇高尾甚造氏（專賣局事務官） 五日朝發上海へ赴任

◇關原俊丸男（朝鐵副社長） 七日午前七時入城

◇杉山米堂氏（米タイムス社長） 五日朝入城

◇金東勳氏 咸北内務部長 四日入城永樂町咸北出張所へ滯在

◇道永悌三氏（帝國飛行協會理事） 日本航空輸送會社の旅客機により東京より飛行四日蔚山着、五日午前十時五十七分京城着、同十一時十分大連へ向け出發

◇佐藤宮一郎氏（東京府市新報記者） 同上

◇上甲幸氏（西鮮日日記者） 國川より同上

◇多田倒氏（忠南大川郵便所長） 四日夕入城備前屋旅館へ

◇長谷部鋭吉氏（住友合資會社建築課長） 五日午前七時着城山本旅館へ ▲杉浦重彥氏（住友合資會社々員） 同上

◇小宮住一氏（海軍技師） 四日夕平壤より入城天眞樓へ ▲植堀治三郎氏（工學博士） 五日朝北鮮より入城同上

◇佐藤三郎氏（陸軍少將） 四日夕出城北平へ

◇岩佐一巳氏（京都帝大教授） 五日朝入城朝鮮ホテルへ

あすの天氣（6）

低氣壓は日本海にあり、又颱風は臺灣の遙南方海上にある故詳細は未だ不明である。高氣壓は本邦の東海上と北支那とにあり朝鮮も稍々氣壓が高い全鮮一般に天氣は良く京城には霧がある。明日は天氣が良く朝は冷へる。

豫報 晴一時曇

五日 正午 四日 最高

仁川干滿時（六日）
滿潮 午前七時五分 午後七時二十五分
干潮 午前〇時四十分 午後一時五分

俠艷靈劍

平山蘆江 閲 藤島一虎 作 竹中英太郎 畫 【148】

船中の亂刄（三）

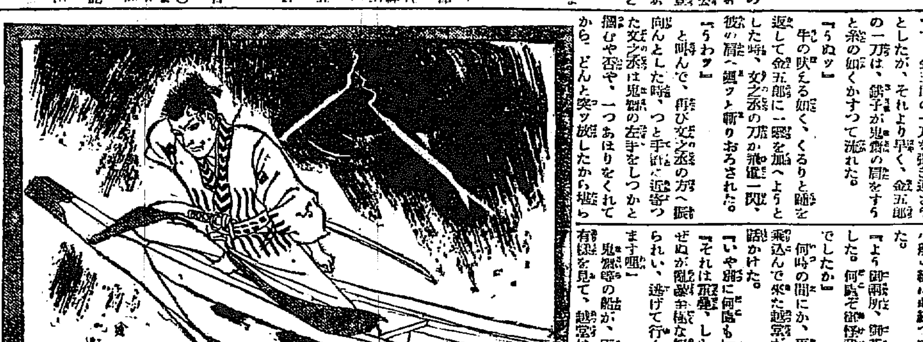

『何をッ』

と、鬼齋、洋右に一旋一漲の逆浪、一擊くも背後に人の氣を感じて手早く躱さうとしたが、意の如くはならなかつた。止むなく、振返つて、金五郎の一刀を彈き返さうとしたが、それより早く、金五郎の一刀は、鉄子が鬼齋の肩をすうと斜の如くかすつて流れた。

『うぬッ』

牛の吠える如く、くるりと躰を返して金五郎に一擊を加へようとした時、文之丞の刀が飛電一閃、彼の肩へ颯ッと斬りおろされた。

『うわッ』

と叫んで、再び文之丞の方へ向んとした時、つと手近に迫寄つた文之丞は鬼齋の左手をしつかと摑むや否や、一つあほりをくれてから、どんと突ッ放したから堪らない。伴五郎同樣、眞ッ逆樣にざんぶと水におちた。白い水煙がさつとあがつて、彼の姿は再び見えなかつた。

『御前御怪我はありませんか？』

『大丈夫だ』

文之丞はさう答へて、ひらりと屋根の下に飛び込んだ。

『此奴等、來ぬか、皆殺しにするぞッ』

欣吾の叱咤する聲が文之丞の耳を筒抜けた。で、顏をその方へつき出して見ると、伴五郎の一味六人が、艫の方に集まつて、拔き身ならず、刀を拔いて構へてゐるが、浮き足立つた滑稽な姿が眼に映つた。

『泉谷氏、斬らずに逃してやりなされ、歯牙にかける相手ではない』と文之丞は聲をかけた。

それが耳に入つたか入らないのか、欣吾はつつつゝと彼等の前に追つて行く。

『さあ此奴等』

刀と刀の距離三尺程に迫寄つて行くと、一人が

『うわッ』

と叫ぶなり、身を躍らせて、水中に飛込む。怖氣に關心を失つてゐた殘りの者も、我先にと身を躍らせて水中に飛込んだ。

『ウヘハハ……たつた一太刀も合せずに逃げおつた』

笑ひながら、欣吾は猶も水の上を眺めてゐると、飛び込んだ連中が、命からがら自分の乘つて來た小船の縁に縋付いてゐるのが見えた。

『よう御前、御苦勞で御座りました。何處ぞ御怪我はありませんでしたか』

何時の間にか、再び此方の船に乘込んで來た越宮が、笑ひながら話かけた。

『いや別に何處も』

『それは重疊、しかし、何者か存ぜぬが亂暴至極な奴等、おう、見られい、逃げて行く、逃げてゆきます哩』

鬼齋等の船が、雨中を漕ぎ行くを見て、越宮は愉快さうに笑した。

それから約一時後である。

さしもの霧雨も、からりと止んで、雲の切れ目から午過ぎの陽がにゆッと顏を出した。

その時、陸の上に、三國神社の神主と其角の姿が現れた。

『宗匠、お待ち申してゐた。いざ此方へ參られい』

と、越宮の艫の方へ乘り出してさしまねぐと、其角は神主の船に送られて一行の船の中に歸つて來た。

『御前の御無事、御目出度う存ずる』

越宮に挨拶はれて、其角はてれ臭さうな顏をし乍ら、神主に語つて聞つた記を述べた。

改めて、神主の船が岸の方へ引返すと、其角は越宮の前に手をついた。

『先生……』

『いや、もうさう改まつての話は止にしませう、大體、段上げようでは御座らぬか。私はこれから、船掛にも顏を出さねばなりませぬ、あの人達は私の行くのを待つてゐる筈だ』

やがて艫の鼓聲の音をききせながら、越前の船は大川を下つて行つた。

安樂車 大人用 乳母車
伸縮自在、足元地面迄下り、乘降便利にして御老人又は足部不自由な御方の乘用に適す 其他一般患者用車
大阪市西區阿波座上通一丁目 關原製輪所 （カタログ送呈） 電話新町八三五番

りん病七日藥
血尿いたみウミ消渇こしけ手早く止る
内服療法 注射療法 洗滌療法 挿入療法 色々實驗したがドレモコレモなをらぬと云ふ人は結局
全國市町村未設地に藥店素人の論なく取次店募集本業に副業に永久人助け也
本舗 山口藥院

ゼンな苦しいセキでも治る奇藥
特に肺炎とゼンソクに奇効顯著
ぜんそくキカンシ肺尖肋膜百日咳に起因するセキなら永年コヂレタ慢性でもヒユウ〳〵ゼラ〳〵心臓の破れる程苦しいセキもたちまち藥々効果顯著全く世にも不思議な大妙藥これまで何藥も効なき惡性頑固なセキでもケロリと治る
藥價 五十錢・一圓・二圓・三圓・五圓
一人一回限り本紙切取郵券六錢添付申込あれば定價金五十錢のを進呈す（送料を要せず）
大阪市南區鰻町長堀橋北詰 いぬねこや本店 庄村茂信
【特約店薬舗申込あれ】

月やく 特殊流經専門劑
最も信頼出來る流經藥中の覇王
發賣元 須磨藥院 兵庫縣須磨妙法寺川電停西角 武島やゑ

パンク防止液
▼化學界の一大收穫 ▼劃時代的の發明
自轉車、自動車、人力車に乘用中釘ガラス等により外傷を受けてパンクする場合は勿論自然パンクに對しても本液をチューブ内に注入し置けば絕對にパンクしません
本液の効力はチューブ一代にして而もチューブの耐久力を倍加す
愛輪家各位
三井物產株式會社 三河屋商店

七ふく ひろえり

本欄特別廣告取扱 浪華廣告社

取調べ室前の緊張（けふ地方法院）

北條鬼檢事が漫談に悠々振り
謎の赤かばんとともにとざされた堅い扉

北條檢事の入城と共に京城地方法院檢事局は、俄然色めきわたり五日は午前八時北條檢事はすでに裏門から登廳京城地方法院檢事室にをさまつて悠々と紫煙をくゆらしてゐる。記者が押しかけると「文藝部では仲々想像もつかなかつたものが來てみると内地とちがつた種々の話がよく理解出來一見氷解をなすの形だ、現在の如く檢事局がどこまでも出張出來て直接取調べに關與出來る様になつて、すべて好都合である、大きな事件等はほとんど東京が全國の十分の八位受持つことになる、それについては大阪である刑事事件の内容によつて例へば財政的の問題は大阪に比較的多く政治的色彩のある事件は東京だが、しかし勿論ほとんど總ては金錢的關係の裏面にあるのはいふまでもない」と語つたが九時過ぎ中野檢事が登廳すると黒い赤皮のかばんを片手に『どうもマネキンガールと一緒にされてはたまらんね、ソー有名なのか』と快活に笑ひながら檢事正應接室に入り扉を堅く締めて密議に落合つたが、高等法院長が、まさかその間に來た譯でもあるまい高等法院長は全然別な問題である

けふ召喚の鐵道局の三氏
異常な緊張裡に
長時間の取調べ

四日總督府兒島商工課長の午前午後の二回にわたる證人としての參考的取調べを終了し五日は民間側の取調べと見られてゐたが午前十時十五分電話にて召喚された鐵道局[illegible]課長は同局自動車にて[illegible]檢事局に出頭直に待ち受けた應接室に入り晝食もとらずに中野檢事が[illegible]午後一時五分頃には同局尾野[illegible]課長もかけつけた十一時五十分には鐵道局七〇八號自動車にて[illegible]法務局長を訪れた長尾檢事正が戻つて來る午後二時には京六百九號の自動車を驅つて某氏の出頭あり。問題は事件および北條檢事の追及益々急を告ぐるものとみられ、五日朝來の檢事局は異常な緊張を示してゐる

長尾檢事正が要談をとぐ
松寺法務局長と時餘に亘って

[illegible]長尾檢事正は[illegible]一時五十分[illegible]松寺法務局長室のドアーを叩くと共に一時間にわたり何か重要要談をとげたが談の内容は一切秘密とされ長尾檢事正は一切語らぬと記者團の面會を避けて十一時五十分法院へ歸つたが四日北條檢事が取調べつゝある問題の報告および打合せにあるもの〃如くである

報告だけ
松寺局長談

[illegible]は左の如く語る
單に事件の報告に來ただけで何もない、種々事件のことを話し懇談をした、内地から來てゐる北條檢事は朝鮮で檢事として活動することは法規上許されぬのでこゝの檢事局と打合せ、こゝの檢事局で活動してゐる、そんなことでその擴張などが用件である何分内地の方の事件だからこの方は余り判らぬ一部の新聞紙では[illegible]に關係あるが如く傳へてゐるが[illegible]などには全然關係はない、[illegible]にも關係するから左様な噂を流されては全く困る、[illegible]

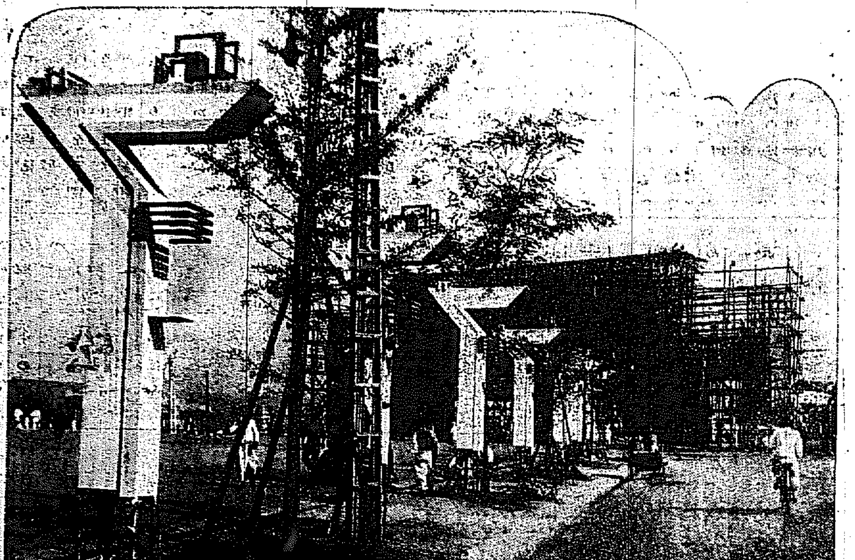
工を急ぐ歡迎門（京城驛前）

遠しい空の訪れ
旅客機がまた一臺

十日の開通式を控へて多忙を極めてゐるが六日太刀洗からドイツ製ユンカー四人乗機一臺が空輸されてくる事となつたこれで京城支所は常備機はフォッカー二機と共に三機預備機としてブレゲー機を備へて飛行機の準備はととのふわけである

郵便試驗飛行第三日

朝鮮航空研究所の京城光州間の郵便試驗飛行第三日は小尾一等飛行士搭乘午前八時半京城出發、十時二十五分松汀里に到着した、午後一時同地出發同三時京城に歸還

記念スタムプ

遞信局では朝鮮博覽會記念のため[illegible]の如き記念スタムプを作り十二日の開會の日から博覽會郵便局會場内臨時郵便局および京城府内各郵便所で記念消印の需めに應ずる事となつた

札付も影を潜めて萎んだ惡の花々
取締りの大嵐に都落ち

博覽會の開會もいよ〳〵後一週間に迫つて各方面とも最後の準備に忙殺されてゐるが、これは又博覽會當て込で流れ込んで來やうと思はれる

犯罪者 の群とこれが警備、市内に住居を二十近いスリの親分とこれも同數に近い丸一（掏摸）の親分、お天氣師等があり、これに大もの、小もの、乾分が何百となくあつて系統的に任務をして八月初め頃までは京城驛、停車場、活動常設館、公設市場等の盛り場やさては驛出張、北岳山麓、東大門外等で或は掏摸、お天氣師等を働き散々刑事連を悩ましてゐたものがこの二週間前からは全く影も形も見えず小もの一つさへかゝらぬといふ始末にはてどうしたことかとその筋のギョロ〳〵の眼が光つた處何ぞ計らん、

朝博間際の珍現象

博覽會を前に控えて京城でウロ〳〵してゐては札つきの連中のこと何かと名をつけられてぶち込まれては大事な博覽會開會中の仕事が出來ぬとあつてとうの昔に何れにか姿を

消した ものである

朝博かせぎが頭痛のたね
やがて押し寄せる厄介なお客さん

しかしこれらの面々も博覽會が開會をあけはじめる頃から京畿、黄海から又は仕十里、潮洲里、義州等から上つて來るべく虎視耽々とその機をうかゞつてゐる譯であるがこの香しからぬお客さんをどうあしらつたらよいか之は警務局の人々に取つても頭痛の種であるが警察本部では森鐵路警部長が總大將となつて今瀬警部が主任となりこの下に警部補二名巡査部長八名巡査百二十六名内私服刑事十名内外とし會場内では鐵道一本のスリも働かせまいとの算盤で十日頃に警備本部の店開きをなすはずである

看視の網を張る
一歩も入れぬ
李刑事課長談

博覽會の警備ぶりについて警務部李刑事課長は語る
いよ〳〵あと一週間になりましたね、處が面白い現象は窃盗、詐欺者はじめ、スリ、お天氣師、掏摸等の札つき連が一人も市内に見えなくなつたことです、共進會の時にはその開會前にこの連中を引張つたことがあつたので今度もそれをやられては大變と悟へて蜘蛛の子をちらしたやうに逃げ去つたのでせう
しかし假令どこの連中が開會を入つて來ぬはずはない、はや色んな情報も入つてゐるから京城へ足を入れ次第看視の眼は彼等に注がれ何一つ仕事はさせぬ考へです今では物共ござんなれといつて手ぐすね引いてゐる次第です

平北の降雹被害甚し
列車の窓硝子を破壊

【新義州電話】平北碧山郡東倉面地方に三日午後零時卅分より約七分間にわたつて直徑八分より一寸大の降雹あり折柄進行中の列車の窓硝子が破壊されたが良策附近果樹園はこれがため多大の落果あり約四千圓の損害をこうむり宜川地方にも約卅分間に降雹で農作物等の損害少くない模様である

賣勳疑獄は本筋に入らう
瀆職罪として檢擧に着手か

【東京電報】拘引狀を執行されて監獄に留置された政友會提代議士は昨秋御大典に際し金錢を賄賂の大官および長島一派に提供し勳三等に敍敍されたものでその行爲は當然贈賄罪を構成する從つて金錢を收受した高官連が收賄瀆職罪に問はれることは勿論ことに賣勳疑獄はいよ〳〵本格の瀆職罪に向つて檢擧の第一歩を踏み出した

秋の庭球陣に備へる鐵道
殖銀對抗戰は愈よ七日に迫る

京城庭球界の興味の焦點に迎へられてゐる、第一回殖銀對鐵道定期庭球戰は七日午後二時朝鮮銀行コートにおいて擧行されるがこの日に備へる鐵道軍の

陣容 をみるに一流の銃將に中川、渡邊組あり、オール京城戰の覇將として闘志滿々たる常勝軍、中川は強球をもつて一意突擊的攻擊に出で敵軍を悩ます彼の戰闘振はみるからに愉快を感ずる。これに渡邊の勝試を記し自由に活躍なさしめ渡邊が百發百中のスマッシュをもつて敵手を屠る戰ひぶりは全くの第一人者である[illegible]となつて勇敢する、要冠秒、藤士運組は本年主催全鮮庭球選手權大會の本年度選手權保持者である、要冠秒が一球一打自軍敵の虚を突く微妙の特技は選手權保持者たるゆゑんであり、藤士運の好パートナーによつて一層光を増してゐる、藤がスマッシュ、ボーレと全技に通ずることは同軍の明星として輝きまた斯界の代表選手としてはづかしくない、長沼は鐵大中川と同じくフォームの選手で突擊的の戰闘は常に猛を爽し間隙なく強球をもつて戰闘する所謂である、野村の地味な戰法と相まつて敵軍の陣營を常にあふつてゐるから、この戰ひにはかならず

敵將 を一擧に轉すべき快戰を發揮するであらう。更に新進嶋野、秋子組はその技倆を發揮したと聞く、鑑田が自由なるホームによつてなす一打は敵の前衛を脅し常に深くアウトラインに沿ふ猛打に攻め、秋子の守備を入れざる攻擊と共にこの組の興味とせられてゐる、鄭仁珍、秋山組は鐵道の勇將であつて鄭の戰打はゲームに與へず乘ぜしめず自己のテニスとして活躍を自せ・秋山は各地大會の優勝獲得の勇將、その勝率にすでに定評がある、次ぎに現はれる金星煥組の戰績あり試合巧者であらう、その外古豪の[illegible]あり、補缺選手としては佐藤、鄉土組の元老をひかへ、第一回對抗戰に必勝を期して、[illegible]に余念がない

會期中に禁酒宣傳行列

キリスト教女子靑年會では博覽會期中毎土曜日に三百余名の會員が禁酒宣傳行列をやる事になつた

フ男の胸像處置に困る

【東京電報】天皇陛下に獻上の爲はる〴〵遠いドイツからツェ伯號がもたらした高さ一尺七、八寸重量八貫による故フォンフューネスフェルト男の胸像は東京丸ノ内ドイツ大使館イリス商會の金庫の中に包藏されたまゝで保存されてゐるが右につきドイツ大使館では邦人の胸像を、天皇陛下に獻上することはおそれ多いことであるし今の處入使館とは何等の關係もありません又宮内省當局では語る
宮内省の方には未だ何の申出でもないし又何も考へてゐない併しそれが假令故人のものでも藝術的價値あるものなれば之を受けるが獨逸大使館で拒絶したものは之を受けることは出來ぬ

普通日は平均一千人
賑へる鮮展

秋の博覽界は鮮展シーズンに入つて一入賑つて居るが日曜土曜を除いて普通の日は何といつても入場者は少くまず平均千人位のものである、然し美術思想が普及したといふのか入場者は各方面の階級の人がやつて來る學生は勿論官吏あり職人あり何れもゆつくりと觀覽してゆく有様である

金君を表彰

總督府遞信局では滿洲の[illegible]島燈臺看守の金[illegible]は平素職務に勉勵しかつ成績良好であるのでその精勤を表彰するため三日遞信局長から褒狀を授與された

人參湯

▲日本マネキン倶樂部の職業婦人マネキンガールの一行[illegible]として三日入城したが▲いよ〳〵五日から三越[illegible]京城協贊會の[illegible]に出て▲每日午後一時から三時半頃までと▲夜は七時から八時半まで博覽會や各商店の宣傳をやる事となつた▲秋の[illegible]

朝博協贊 景品附特賣 キッコーユウ醤油

祐

小樽 壹樽毎に 寶 味淋（四合入） 壹本進呈

嶋屋釀

どんな服でも氣まゝが言へてすぐに間に合ふレデイメード

合服セビロ三揃
二十九圓
三十五圓
三十九圓
四十二圓
四十五圓

南大門通 丁子屋

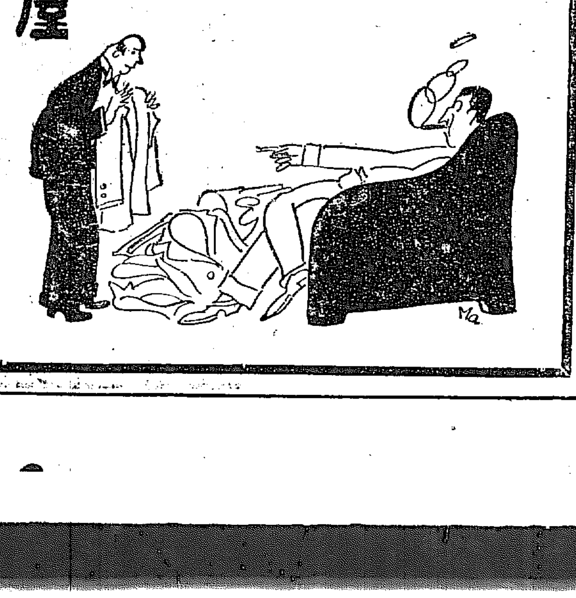

拾五圓の日收拾圓
[illegible]

月やく下し藥を買ふ人は先ず當所へ問ひ合せてからにしないと必ず失敗します
産見制限
東京巣鴨 竹田津あさ [illegible]

タンスは津村
此廣告御持參の方に二割引
京城本町四丁目（郵便所西隣）
津村タンス店

營養乳菓 米の精 米の胚芽應用

博覽會食堂用
最新式ランチ皿
京城本町二丁目 二〇六一 洋食器 十一屋

クラブ化粧品特設館（化粧室）女子係員募集
十八歲以上二十五歲迄の内地人
希望者は履歷書携帯本人來談の事
日時 七日正午より午後七時迄
京城本町二丁目 浦尾旅館内
クラブ化粧品總本店廣告部係

東萊温泉場 温泉旅館 荒井旅館 電話八番
諸官衙御指定 釜山驛前 荒井旅館 電話二七四三番 二七六番

京城旭町二丁目八番地
外科 皮膚科 瀬戸醫院
潔 瀬戸
電話本局二四九八番

朝博觀覧者の爲に

鐵道

朝博見物の旅客輸送のため鐵道局では大體左の通り臨時列車の運轉を見込んで配車してゐるから利用が便利である

イ 個人旅客及び内地滿洲團體旅客——(現在旅客列車)
ロ 鮮内團體——(甲種臨時列車)
ハ 前イ、ロ以外の團體旅客——(乙種臨時列車)

會期中毎日運轉する臨時列車を甲種、臨時に旅客の状況に應じて必要の都度運轉する旅客列車を乙種としてある。京城着現在旅客列車の主なるもの及び甲乙兩種の臨時旅客列車の時刻は左の通り。なほ乙種臨時列車は最寄の驛に照會されたい。(現は現在列車、甲は甲種臨時列車、乙は乙種臨時列車。前は午前、後は午後)

京釜線 釜山發 三浪津發 大邱發 大田發 天安發 京城着
(現前) 九、一〇 一〇、三〇 三、〇〇 後五、三四 四、五五 後七、〇〇
(乙前) 九、五〇 一一、一五 三、四九 後五、五四 七、二四 後一〇、一〇
(現前) 一〇、四〇 一二、〇五 後一、一六 六、一六 八、〇九 後一〇、三五
(甲後) 七、〇〇 八、二五 一〇、一六 前三、一六 四、〇〇 前六、一八
(現後) 八、〇〇 九、三〇 一一、二五 前三、二五 五、二四 前七、〇〇
大田發(乙前) 三、一八 五、三五 前八、二五
(現後) 九、三〇 一〇、二五 三、三四 前四、二五 六、一六 前八、五〇
(乙後) 九、四五 一一、〇五 三、二六 前五、二〇 七、〇〇 前九、二五
水原發(乙前) 九、二五 前一〇、〇四

京義線 新義州發 定州發 平壤發 新幕發 開城發 京城着
平壤(甲後) 九、三〇 前一、一〇 四、四四 前六、一〇
(川後) 六、五七 九、三三 一二、三八 前三、一〇 五、一七 前七、一〇
(乙後) 六、三五 九、四一 一一、三五 前三、四四 五、二八 前七、三四
(現後) 〇、四三 前一、一三 三、四四 六、三四 八、〇六 前九、四〇

京元咸鏡線 清津發 咸興發 元山發 京城着
平康發(乙後) 一〇、五五 後三、二七 五、三三 後八、〇五
(現前) 九、〇三 二、二六 後三、三一 五、一九 七、四四 後八、五三
清津發(現前) 八、〇〇 後八、一〇 二、一三 前三、一六 前七、一五
(乙前) 六、五〇 後九、二〇 前一、一〇 五、〇六 前八、一三
咸興發(甲後) 八、二六 後〇、〇五 三、四四 前八、〇〇
(現後) 六、三五 前一〇、四〇 後一、一五 五、二九 後八、二五

湖南線
△松汀里發(甲前) 九、一〇〇△大田着 前三、三〇△
木浦發(乙後) 九、〇五、大田着 前六、二二

京仁線
△仁川發(甲前) 七、一五△京城着 前八、三三△(乙前) 八、四〇—九、五〇△(乙前) 一〇、〇〇—一、〇五△(乙後) 一、五〇—三、〇〇△(甲後) 五、五〇—六、〇五

旅館

內地人旅館

一等旅館は(七圓、六圓、五圓)
二等旅館は(六圓、五圓、四圓)
三等旅館は四圓、三圓、二圓、

一等旅館 旅尾、天眞、不知火、山本、京城ホテル、備前屋、朝鮮旅館、笑福、三成、洛陽
二等旅館 大東、平田、桑丸旅館、梅屋、同が店、與前屋、村上、金華原、金、國會、丸刀、樂屋、旭、富士

三等旅館 明治、日之丸、八木、松家、朝日の、都、東京、千歳、大和屋、果利京、河内屋、小島、小川、昭和、福屋、錦屋、東洋、田中、辰巳や、靜岡、喜久屋、いろは、明治屋、藤屋館

朝鮮人旅館

朝鮮人側旅館は甲乙二等に分ち個人と團體の別なく一率に
(甲) 特等三圓五十錢、一等二圓二等一圓五十錢、三等一圓二十錢、中等學生以上九十錢普通學生七十錢
(乙) 特等なし、一等一圓五十錢二等一圓二十錢、三等一圓中等學生以上八十錢、普通學生六十錢

職業紹介所の就職率はよい
約半數はハケる 八月中のしらべ

京城府職業紹介所八月中の紹介成績は求人數男女計六二九、求職者數男女計七〇五でこの中就職者數は三五五の好成績を示してゐる、主なる就職先は工業および職業土木建築業、商業等である

テンペラの提唱 (二)
清水節義

昨年の夏、東京日本實業館においてテンペラ畫の講習會が開かれて滿一ケ年、今回はからずも東京畫壇の諸大家、石井柏亭、石川寅治、伊東深水、岡田三郎助、木村莊八、寺崎武男、中川紀元、赤城泰舒、平澤大暲、杉浦非水諸氏の小品を網羅したテンペラ畫展が三越において開かるゝことになりました。美術の秋にふさはしい試みであり恵まれない半島美術界のために誠に喜ぶべきことでもあります。」

顧みて繪具としてのテンペラの誕生は大正十五年の秋、國畫創作協會のホールで開催されたこの繪具による作品展と同時に世間に發表されたのが始まりであります。

然しテンペラはエジプトの昔から或る繪具でルネッサンス以前の繪畫の大部分はフレスコ、テンペラであつたのです。イタリアにては、チマブエよりベルジノに至る頃は油繪具とテンペラが混用され主として下塗に多く用ひられましたがそれ以前はフレスコと併用されたものでありました。」

テンペラはむしろ東洋に發達したものだともいはれてゐます。アヂャンタの壁畫、ペルシヤ、支那の壁畫、更に我國の法隆寺の古畫をはじめ正倉院の古代器具の、彩色に至るまで一種のテンペラ畫法を用ひたものだといはれてゐます。

西洋テンペラは油繪具の發見後は漸に勢力を失つてしまひ、たゞ油繪の下塗の材料として僅か今日その名をのこしてゐるばかりでありますが、復古的愛用家の手によつて時々その作品を見るのであります、現今ではイタリーにおいてまだ盛んであるさうです。我國においても石井柏亭氏や平澤大暲氏等によつて帝展その他の展覽會においてその作品を見るのであります。

文展時代の柏亭氏の作『滯船』は當時二科展の喝采を博し得て以來、テンペラの愛用家は僅にふえて來たさうです。一昨年の春の美術協會展が京城三越において開かれたとき參考出品された、ミハナジヤンの作『マンダリの花咲く頃』の一點は確テンペラであつたと記憶してゐます。

テンペラ畫は保存力において油繪の遠くおよばないものであります、それは古代壁畫を見ても明かなことであります、近頃開かれた明治大正傑作展を見ても、油繪の變な變色のしかたで、畫家の不用意、繪具の粗惡を今更ながら驚くのであります。」

「昔の畫家は自分でつかふ繪具は自分で天然石とか土とかいふものからとつて自分でねりあげて繪を描いたものでしたが近世科學的の進歩によつて、出來合のチューブをしぼればその美しい色が使へるし、色彩も豊富に間に合ふ様になつてゐますが、その半面に、古代の繪は非常にきれいに殘つてゐるのに色彩を主としてゐる印象派頃からの繪が色彩はそこなはれて來てゐるのは皮肉な感を與へるのであります。

テンペラは油繪具のやうに強いメデイウムを用ひずに、充分の伸びもあり、耐久力も耐濕力もあつて我國のやうに濕氣の多い土地には最もよく、特に我國の家屋の様な室内光線によく適してゐるのであります。

學校繪ノ具としてのテンペラ繪ノ具は全く古代テンペラと趣を異にしてゐるのであります。この繪ノ具は教育者團體の援助による學校繪ノ具としての理想條件を提出して、我國色彩學の權威者、池田化學研究所長、池田元太郎氏にその製造方を依頼し、協力研究の結果、完成された繪ノ具、ガリバーテンペラであります。この繪ノ具は、水彩畫風にも日本畫風にも油繪風にも圖案風にも手工、工具の塗料、織布の意匠にもガラスにも何んにでも描ける至極便利な繪ノ具であります。

教育者達は珍しく粗雑な繪ノ具の洪水に惱まされてゐた折ですから盛んにその繪ノ具を試みましたので、近時驚くべき發達を遂げこの繪ノ具獨特の味はひをもつ作品ができて來ました。昨年も金澤信夫氏はガリーパーテンペラによる作品『盛れる海』の帝展入選があります。今回三越に出陳される『鮭』の一點も臨分ツッこんだ作品であります。同じく出陳される柏亭氏の作『不忍池』は中田紙に描かれてなり、伊東深水、岡田三郎助氏は殊に鮮かに描かれてゐるやうであります。今回のテンペラ畫展の作品はガリバーによる作品の最高標準を示すものでありませう。

寫眞左より 不忍の池(石井柏亭)婦人(中川紀元)スキー・ピー(石川寅治)婦人像(岡田三郎助)村相撲(木村莊八)

秋の茸
松茸、椎茸
しめじ等をはじめ 朝鮮は産額豊富

茸の秋になり京城附近にも、ぼつ〳〵松茸の呼聲を聞くやうになつた、朝鮮のきのこについて山林部に聞くと松茸は秋が早いだけに朝鮮は内地より走りが非常に早く**大阪**の天滿市場で百匁十六圓などといつてゐる八月初め咸北の富寧郡や平南の陽德にはモウ珍しくない、しかし何分運搬の便宜のことゝて輸送が困難でこの頃りの途さへつけば朝鮮の松茸の走りは内地物より一ケ月余も早く内地市場を壓しうるので非常な利益を得られるであらう、今秋は**平南**から朝鮮松茸を氷詰にして大阪に送つたが、どうなつたか發表されてゐない、その他松茸の名所では江原道の鐵原郡、咸北の鏡城、咸興、陵、慶北の豊基、全北の南原、慶南の蔚山等が舉げられてゐるが、松茸は大きく地表が現れ日當りのよい所ならどこでも生じ京城でも南山、北漢山、冠岳山にもある。

椎茸の野生は殆どないのである。その他朝鮮に生ずる茸では、しめじ、椎茸、初茸等があり椎茸は濟州島を**第一**とし全南、慶南等にも自然生があり試驗的には總督府の木浦林業試驗場等でも多數栽培してゐる。秋の山遊びの楽しみとはならずしめじは紺木山にあるが、保存が利かぬ、朝鮮には紺木山が少ないので大衆的となつてゐない。初茸は紺の松のある松山で松の落ち葉の落ちる所ならどこにでもあり、京城の**郊外**至る所生してゐるから足一歩踏出せば愉快に初茸狩が出來、この頃から一ケ月余が食頃、以前朝鮮人は茸を食ふことを知らなかつたがまづ松茸に味を覚へ椎茸を食ひ近く初茸にもおよばんとしてゐるが今の所初茸は販賣用には採取するが自家用にせぬので郊外の松山に行けば初茸の採取が割合に容易である

カリセフリ

◇……コロラチュアソプラノ關屋敏子孃、一昨年歐洲滯在中の巡業行脚にのぼつたが、イタリー、スペイン等で好評嘖々。

◇……フローレンス市ではレオナルド藝術賞などを授與され、本年一月にはビクター專屬歌手に、スカラ座のオーゲストラ伴奏で吹き込んだとある。」

◇……今月中に豪州から米國へ押渡り、日本から卅ケ所けどの申込み豫約に應ずるため十月中に歸朝の豫定。とは大した盛況である。」

小作爭議の傾向と地主小作人の立場
協調會參事 根岸勉治氏談

農村における小作爭議といふ紛爭は現在の土地制度中に織込まれてゐる地主の土地所有權と小作人の耕作權との抗爭とも見ることが出來るであらう。元來地主が土地を小作人に小作せしむる場合においては地主が土地の處分權と並に收益權の一部を有するものとするならば一方小作人の方においては土地の使用權並に收益權の一部を所有する事になるのである。しかして小作爭議の目標を見るに大體において小作料の一時的又は永久的減額小作料の免除、裝置米附加、納米運搬等の收益に關するものと、小作地引あげに對する小作權の確認、永小作權の確認、並に離作料土地處分に關するものとの二つに分ける事が出來るのである。しかして從來の小作爭議においてはその大部分が小作料といふ收益に關するものであつたが、漸次土地處分に關するものも増加するに至り、最近の統計によれば收益に關するもの七割三分、處分に關するもの二割四分を示してゐるのである。

これによつて明かなるが如く小作人は自己保全の立場よりまづ小作料といふ收益分配上において地主に突入し、しかして土地使用の完全を期するため、漸次土地處分の權限にまでもせまりつゝある。かくして地主の土地所有權は小作爭議をくり返すことによつて漸次小作人の耕作權に制せられんとしてゐる現狀にある。

將棋新手合 (四)

於東京市日本橋區瀬戸物町一の四 萬呂木將棋會館
先手 ▲四段 志澤長吉 (東京)
後手 △四段 鈴木禎一 (東京)

(圖は二七角成迄の局面)

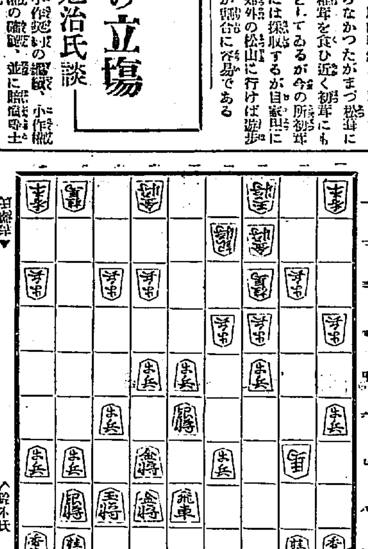

持駒 ▲志澤氏 角歩歩 △鈴木氏 飛歩歩

△五四歩 ▲同馬 △三四歩 ▲四五桂 △五五歩 ▲四三馬
△四六歩 ▲五七歩 △二八飛 ▲同七銀 △同桂 ▲同桂成
△二九飛 ▲三四馬 △五七金上る ▲三八角 △三九飛 ▲四八成桂
△二八飛 ▲同成桂 △三五歩 ▲四八飛 (以下次號)

勝呂木七段講評 (先手方)五四歩と突き出したのは、頗い良い手である。

(先手方)四六歩と突き、敵桂を攻めるのは駒徳を圖る意味で當然の指手である。

(後手方)三七銀と、打込むのは無意味に桂を損んじては敵へなくなるので、決戰の意味である。

(先手)五七金上るは、陣形を固くする意味と飛車の働きをつける意味があつて良い手である。

(先手方)駒徳を利用し、攻勢に轉ずる含みで、三八飛と切つたのは機宜に適したる手段である。」

えんげい

中央館 (五日から)▲『彌次喜多』伊勢路の卷、根岸東一郎、阪東三右衛門主演▲『娘辯護士』全七卷、メトロ社作▲『怪火』全八卷谷崎十郎、市川嬌谷、大林梅子主演

大正館 (五日から)▲『和製喧嘩友達』七卷渡邊篤、吉谷久雄、若葉信子、浪花友子共演▲時代劇『入墨』中根龍太郎主演若水絹子、若月孔雀、清水玲子助演▲『明けゆく空』七卷高尾光子、川田芳子主演

JODK プログラム
九月六日(金曜日)

午前一〇、〇〇 氣象概況、各地天氣豫報
同 一〇、三〇 料理獻立『茄子の糀形漬』日用品値段
同 一一、〇〇 家庭講座『ピクニックのお仕度』(二) 江戸家 石川 卯蔵
正午 時報、ニュース
午後〇、二〇 音樂、ビクター、
ラヂオ學校『理科のお話』 三根圓一
二、一〇 婦人講座『化粧講話』(五) 玄信延
三、四五 ニュース、官廳公示事項
六、三〇 唱歌 1 李光洙作歌 朴淳哲作曲『日の出』2 巴里の花 洪ヨハン作歌 朴淳哲作曲『鐘路四丁目』3 作曲『心の花』4 朴八陽作歌 朴淳哲作曲『故郷』5 作歌 朴淳哲作曲『秘密』6 作歌 朴淳哲作曲 金永福
ピアノ伴奏 鄭淳哲
同 七、一〇 講演『鮮展雜感』 佐藤九二男
同 七、五〇 ニュース、官廳公示事項
同 八、〇〇 長唄『秋の色草』 唄 芳村春子 同 原澤かめ子 三味線 杵屋六佐津 同 仙波あい子
寄談 尹白南
クワルテット 一、ザノニッタ作ハヤ。二、行進曲。三、ブランシール作ザリッツルソンブレット。四、モスコウスキー作スパニッシユダンス第三。五、モッアルト作トルコ行進曲 ヴアイオリン 中野秀雄 フリユート 金殿鍋 セロ 不破信夫 ピアノ 清水幹
同 九、三五 ラヂオ體操 鶴木茂雄
同 九、五〇 翌日プログラム發表、氣象概況、各地天氣豫報、ニユース、官廳公示事項(再放送)
同 一〇、二〇 短篇、特殊劇等と合奏 趙東奭 池龍九

京城本町 田中時計店 電話本局二三七番

入院隨意 京城永樂町二丁目 酒井婦人病院 電話本局三〇五五番 酒井一郎

公認 自動車運轉士養成 ●現代的新職業ニシテ將來益々有望●修業容易●無試驗入學● 朝鮮自動車研究所

一度試せば必ず忘れ得ぬ滋養と風味に富むトマト清酢 夏季と雖も變味の憂なし 各地有名食料品店にあり

金線ミルク
全鮮到る處の藥店に販賣す
製造元 極東煉乳株式會社
發賣元 三井物産株式會社

特約店
京城府渼水洞一四七 白石元喜
京城府北米倉町一四四 オキシヘーラー京城實驗所
朝鮮咸鏡北道雄基港上本町 渡邊爲吉

打倒腎臟病
腎臟病患者が、蛋白の排泄量や、血壓の高低に如何程神經を悩まして、それが絶望を招るも、結局は結果に捉はれ原因を忘るゝ譯である。から、斯る治病法は何時も徒勞に終るのだ。腎臟病患者はよろしく、オキシヘーラーを使用し、心臟の働を強く正しくし、人體の淨化作用を高め、以つて根治を念とすべきである。
函館市 寺尾熊三氏
小生は數年前より腎臟炎にかゝり、不知不識の間に病勢進み、本年に入つて可成の重態に陥りました。尿量少くて浮腫著しく、顏が變へて、腹部を壓迫される樣感じ、又心臟に異狀あることも明に認めましたが、薬は更に效なく醫に侍つて居りました。折柄友人の奬めに從つてオキシヘーラーを使用することゝなり、使用法通り四五日熱心に續けたところ、初めて腹部に好影響あり次で便の快通を見ましたので、大に力を得、それからは藥を全廢し、一意本器にたよる事にいたしました。結果は極めてよく、尿の排泄は、一日に千二三百グラムとなり浮腫大に減じ、視力も漸次回復して參りました。一個月餘で、今日では食欲、便通、睡眠總て順調に行はれ、元氣大に加はつて、半年前とは別人の感ある位に健康になりました。
オキシヘーラーは十有六年の歴史を有し、世界各國人に使用されてゐる自然療器であります。英米佛獨等の政府は本器の偉効を認め、專賣特許權を下附されました。本器の性質、效果等に關しては、本會發行の實驗例說明書に詳述してあります。同書は御申込あり次第、悦んで進呈致します。
定價 オキシヘーラー家庭用 卅五圓 同 醫家用 五十圓
東京市牛込區神樂町一ノ一 オキシヘーラー獎勵會 電話牛込 三二〇四・三二〇五

産科 婦人科 二宮病院 醫學博士 二宮亮吉 京城壽町二 電本二〇一

ロシヤ飴 安東縣市場通 大山堂

大量製産 安くて好くきく 美味—國際ソース 國際酢の素
國際ソース 國際酢の素
製造元 株式會社 笹原商店

安産のために ワダカルシューム錠
楢林醫學博士推奨 片瀬醫學博士鑑査 片瀬博士論説贈呈
惡阻を輕減し、脱毛、齒患其他母體に生起すべき諸種の障害を防護し、且つ胎兒の榮養に任ず。
發賣元 大阪道修町 和田卯助商店

健康長壽の素 脚氣卓効 純良 米の胚芽 一二五匁入 一、五〇 各地有名藥店食品店にあり

朝鮮蠶業政策論（十四）

奈宇鶴繪郎氏

的數によると繭一石の生産數は平均十一圓三十四錢にして米一石は繭一石八斗と假定するときは、全鮮における米一石の代價は二十圓四十一錢となる米作一反步の收益を前表により九斗三升二合とすれば生産數は十九圓六錢二厘となりこれを收入金二十七圓三十五錢から差引と八圓三十二錢の純益金となる

次ぎに繭一石の生産費を見るに、京畿道楊州郡の調査報告一反步の收入

桑園料一反步	七、四〇
一ケ年小作料	一一、五〇
肥料豆粕五枚代	七、五〇
蠶種三枚代	四、八〇
木炭四俵代	
價一、二〇	
桑立より收繭迄人夫	八、〇〇
賃錢十五把	一、五〇
養蠶雜作費	三、〇〇
計	四三圓七〇錢
收繭	春一石二斗秋五斗
計	一石七斗

以上の數字により繭一石の生産數を算出すると二十五圓七十錢となる

京畿道漣川郡長湍郡に大氏が經濟部における田五反步の大豆作と、漣川郡における田五反步の栽培から調査比較したものがある勿論經營者と收者とは全然比すべくもないが、今その表から繭の生産費を見ると繭一石生産數三十五圓六十錢とある表を見ると秋繭が甚いてない勘定だけの飼育として計算したものと思はれる。果して然らば秋繭を計上すれば少くとも不利生産費は三十圓前後となる繭一石は普通八貫五百匁と換算するからこれを適用すれば繭一石の生産數は三十圓二十六錢で若し秋繭飼育をするときはその生産費は一石二十五圓五十錢となり、前表の披州郡の調査とほゞ合致する桑園一反步から四六斗七升一合を得てその代金三十九圓九十九錢といふ本府の統計に基つくときは、一石の生産費を二十五圓七十錢として換算すれば、六斗七升一合、十七圓二十四錢となる

懸案のまゝの 取引所問題と當局 その態度が注目さる

山梨總督は就任當時朝鮮における取引所制度の確立を企圖し、商工省の永田事務官、島技師、藤田取引所課長の三氏を囑託として鮮內の現狀を調査させ、その報告書を徴した一方本府商工課では朝鮮取引所令の起草に着手したが、草案脱稿と前後して取引所問題を中心に各種の事件が勃發し、一方當局も漸く考ふる所があつて取引所令は殆んど保留の姿となつてゐる一方京城の手で米取引のまゝにぎりつぶしの姿となつてゐる一方京城仁川兩取引所合併問題を生じたこれは仁川府民の反對と取引所を中心とする利權屋の策動とに刺激されて一時取引所側の態度を見せてゐるうちに山梨總督が退任し齋藤總督を迎へることゝなつたが齋藤總督は前任時代に於て取引所制度の確立の意志あることを發表したことがある、しかも現在の取引市場が制度の缺陷を公然行つてゐる現狀に鑑み制度の確立が必要なることは當然とされるのでこれが實行には幾多の犠牲をせねばならぬ折柄これら諸懸案を如何に取扱つて行くか非常に注目されて來だ

私鐵が緊縮を講究 營業費が嵩む

鮮內各私鐵會社の收入は財界不況に拘らず一日一マイル當たり穩かに增加しつゝあり、昭和二年度の平均收入は二十六圓五十六錢であつたが三年度は二十八圓六十三錢、卽ち二圓七錢の增加を示してゐる然るに營業費は昭和二年度の一日一マイル當たり平均二十一圓七十九錢であつたのが昭和三年度は二十三圓九十八錢となり、三圓十九錢の增加となつた、卽ち收入に比し營業費の方が一圓十九錢も多く

補助金の豫算

增加してゐるのであるが、更に補助金は現在できめられたものが四百五十萬圓で現に要求してゐる豫算はすでに四百卅萬圓であるに朝鮮鐵道、朝鮮鐵道等の鐵道會社と京東鐵の私設鐵道等が出來て建設の最高限度でもない樣な狀況である、一面私鐵事業の進展は極めて困難なことではあるが、將來私鐵補助法を改正して補助要を增加出來ない限りは一方において建設を打切ると同時に會社の營業費を出來るだけ緊縮して私鐵の成績を增加せしむる方法がない譯である、從つて當局は各會社に對し給與其の他一般經費の緊縮方を慫慂し各會社でもこれが實施方を研究中である

第一回 金組大會 の順序

朝鮮殖産銀行本店に於て來る十月十四十五の兩日第一回金融組合大會を開催する筈で、京畿同協會長から夫々關係の向へ案內狀を發送したが、大會順序は左の如くである

第一日

一、會長開會辭
二、金融組合側報告
三、總督、政務總監の告辭
四、來賓祝辭
五、協會出納報告
六、表彰式
七、組合實驗談
八、講演（午後四時散會）

第二日

一、講演
二、協議問題決議報告
三、會長閉會ノ辭（正午閉會）

米國三社の 米棉强氣豫想

（紐育四日發電）米棉の作柄及收穫豫想に關しピアス商會、フオシツク、ビユーロー、及サザン棉花は左の如く發表した

ピアス商會　作柄豫想五割八步▲收穫豫想一千四百八十三萬三千俵
フオシツク、ビユーロー　作柄豫想五割七步八厘▲收穫豫想一千四百七十八萬八千俵
サザン棉花　作柄豫想五割八步▲收穫豫想一千四百六十五萬三千俵

右は何れも强過ぎる豫想として一般に氣迷ひの狀態である。

八月郵貯增加

京城府金管理所調査、八月末現在全鮮郵便貯金概況左の如し

預金人員二百七萬九千百六十三名（前年同期に比し七分增）金額三千二百六十二萬一千六百六十八圓（前年同期に比し一割六分九厘增）

振替貯金　人員二萬二千六百四十一名（前年同期より一割增）金額二百七十萬七千六百二十六圓（前年同期に比し一分四厘增）

八月公社債發行高

【東京電話】興業銀行調査、八月中の公社債發行高は一億六千六百六十萬二千圓で、前月に比し二千五百三十三萬二千圓の增加であるが、前年同期に比すれば一億四千二百六萬六千圓の激減である

郵便局と組銀の 手形交換高

八月中京城郵便局と京城手形交換所組合銀行との手形交換高は、京城局側は持出口數六百六十八口其金額四百四十七萬七千五百十五圓で銀行側持出口數は一萬四千七百九十一口金額四百六十八萬六千三百六十六圓であるが、前年同月と比較すれば京城局側持出口數二十口減じ金額は反つて三十七萬八千四百六十二圓の增加、銀行側は持出口數七百五十七口增加、金額六十四萬九千三百四十圓の增加を示してゐる

棉作の生產費 收益は相當ある

棉花の產地である全南道における棉花生產費調査に依ると、自作農は最高十六錢九厘、最低五錢五厘平均十一錢一厘に當り、小作農は最高十六錢一厘、最低五錢六厘、平均十錢九厘となつて居り、郡別に依り著しき差異があるが、比較的棉作の進歩普及した南海岸地方では大體に生產費低く、北部山間地方は高い、而して昭和三年中共同販賣に依る平均價格と生產費との關係を見るに、生產費は平均價格に比し著しく低く、相當の利潤がある、尙生產費の內容に就き仔細にこれを考察すると其の大部分を占むるは勞銀及肥料代で、而かも其の勞銀の大部分は自家の勞力に依るもので生產費から既に五割以上の收益となる關係上棉作に依る農家の所得は相當多い模樣である

米作は 九月の虫害懸念

【東京電話】各地農事試驗場調査九月一日現在の水稻作況は良好七十四、やゝ不良十一、その他は普通十四、やゝ良好で、これを全般的にみればやゝ良好であるが、虫害發生は九月中に最も多く發生する懸念あり、これが米作の良否を左右するものと見られてゐる

鮮炭の使用獎勵 小冊子を配付

本府鑛務課では朝鮮炭の使用獎勵のため、その使用方法等を詳記した『朝鮮炭の利用について』なる小冊子一萬部を印刷、各方面に配付することとした、右につき上田鑛務課長は左の如く語つた

朝鮮炭の産出高は漸次增加の趨勢にあるが朝鮮炭は品質優良乍ら無煙粉炭を殘せる無煙炭か又は生成の時代稍若き褐炭と稱せらるものである、外來炭に比し多少故障が上の不便がある、從つて一般にこれが使用を嫌忌する風があるが、本府燃料選鑛研究所に於て試驗研究の結果、使用上多少の不便はあるが經濟的價値は必ずしも外來炭に劣らない、特に家庭用として最も適當なので本府燃料經濟上並に朝鮮帝國臣民の經濟上延いては朝鮮炭を使用せらるゝやう獎勵のため今回『朝鮮炭の利用に就て』印刷することにしたのである

亞鉛引鐵板を 解禁相場 賣出

鐵板相場は先安を見越す向き多くこれが爲市況は引續いて不況である從つて大阪鐵鋼、川崎製鐵店等は、この市況に鑑み先物建しの亞鉛鍍鐵板を金解禁的の協定相場で換算した値段で賣出したので、益々先安氣分を濃厚にし、かくて一般市況は惡狀態を惹し五日の市中賣唱へは亞鉛引平板馬印八十錢五厘、同波板六尺七十五錢、七尺九十三錢、八尺一圓四錢であつた今後もこの不人氣が續けば更に押遲しを觀るかも知れぬ模樣である

鮮航會の 運賃割戾問題 解決近づく

【仁川電話】仁川穀物協會鮮航會の運賃割戾し問題は四日の穀物協會役員會において態度を決定、代理人たる後藤辯護士より五日午前鮮航會側に回答したが大體鮮航會より協會に對し協會の請求金額を鮮航會において負擔する外、五千圓を寄贈することゝして解決する模樣である

京城商議の 朝博紀念賣出 具體案を協議

京城商業會議所では四日午後一時より評議員會を開催、協贊會に對する補助金一萬圓の件および全市大賣出し開催の件を原案通り可決した、右大賣出の具體的方法は五日午後一時より開催される役員會でその實行委員選定の上決定するはずであるが、大體京城商議は主催者として右大賣出の宣傳、懸賞並びに加盟店商品價格調査をなし、これが經費として五千圓を計上することゝなるべく、景品その他在臨時的の仕事は商工聯盟、中央聯盟、商工聯合會がこれに當たることゝなつたが景品は一等より五等まで約三萬圓、六等以下副賞は抽籤にて抽籤券を添へることゝなつた

下旬私鐵運帶

八月下旬中に於る私設鐵道の營業局線及七千二百七十三哩、私設鐵道六千四百八哩、合計一萬三千六百八十一哩で、前年同期に比し千七百哩の減少を示した、右は私線殿に於て營業線北部京城の諸線への荷物が少かつたのと、局線路に於て北部における材料を送つたのが今年はなかつたのためで、成績の上にはセメントは前年に比し殆んど倍加して居る

朝鐵八月業績

朝鮮鐵道會社八月中に於ける鐵道收入は十八萬四千三百二十六圓で、前年同月に比し七千五百十一圓の增加を示した、これは慶北、全南地方に於て旅客の增加せると、各線における營業施設により夫々旅客誘致に努めたが、特に慶北線に於けるガソリン客車の運轉、慶南線に於ける一般客貨の運賃割引等によるものである

商店經營の指導

經營界の泰斗清水正巳氏は京城商議の招聘で來る十月下旬來城の上講演會を開催に決定、商議では市內各商店の店頭裝飾、店內整理等其他商店經營上に關し實地の指導を受くることゝなつた、希望者は來る九月十五日迄に指導料を添へ京城商業會議所へ申込まれたしと、同氏は京城の外仁川、釜山、木浦、群山、大邱の各地でも講演會並に實地指導をなす筈

鮮銀（四日）單位千圓　上旬日增減

貸付高	[illegible]	[illegible]
正貨準備	[illegible]	[illegible]
保證準備	[illegible]	[illegible]

日銀帳尻（四日）

發行高	[illegible]
正貨準備	[illegible]
保證發行	[illegible]

海外經濟電報

東京コール（五日）	[illegible]
倫敦銀塊	二十四片一六分ノ三
紐育銀塊	五十仙四分ノ一
上海向	[illegible]
英米爲替	[illegible]
日米爲替	四十六弗八分
印棉	[illegible]
スヂール株	[illegible]
アナゴンダ株	[illegible]

落穗

歳入は增加したが支出も增加したので經費を節約し大いに緊縮の必要がある、といふことになり當局から私鐵に對し緊縮を慫慂して來た◆そこで私鐵の補助要が增加せぬ以上致し方なしとあつて私鐵の方でも緊縮を斷行中の由◆補助の增額が其處出來なくなつて困る約の餘地が發見出來ることになれば瀬戸內閣も緩々存在の意義を發見する◆內地からの歸城談に、大阪のカフエーで『民政黨にしませうか、政友會にしませうか』と注文を聞いた◆注にいはく『民政黨とはランチか何かの安物、政友會とは上等の高價品』だつたそうな◆朝博紀念の大廉賣市場は市中の小賣商に廉ぐこと今から頭痛げ病む者がある◆勝すれば勝ずだ、勝々廉い目に合ふが打撃の近道かも知れぬ◆飛躍期客想だ。

株式（五日）

京取短期

銘柄		寄付	大引	高値	安値
京取	前	[illegible]	[illegible]	[illegible]	[illegible]
	後	[illegible]	[illegible]	[illegible]	[illegible]
鐘新	前	[illegible]	[illegible]	[illegible]	[illegible]
	後	[illegible]	[illegible]	[illegible]	[illegible]
大新	前	[illegible]	[illegible]	[illegible]	[illegible]
	後	[illegible]	[illegible]	[illegible]	[illegible]
安取	前	[illegible]	[illegible]	[illegible]	[illegible]
	後	[illegible]	[illegible]	[illegible]	[illegible]
東新	前	[illegible]	[illegible]	[illegible]	[illegible]
	後	[illegible]	[illegible]	[illegible]	[illegible]

算定と日步

算定	[illegible]
日步	[illegible]
代引	[illegible]

大株短期

銘柄		寄付	大引	高値	安値
大新	前	[illegible]	[illegible]	[illegible]	[illegible]
	後	[illegible]	[illegible]	[illegible]	[illegible]
鐘新	前	[illegible]	[illegible]	[illegible]	[illegible]
	後	[illegible]	[illegible]	[illegible]	[illegible]
日商	前	[illegible]	[illegible]	[illegible]	[illegible]
	後	[illegible]	[illegible]	[illegible]	[illegible]
東新	前	[illegible]	[illegible]	[illegible]	[illegible]
	後	[illegible]	[illegible]	[illegible]	[illegible]
日魯	前	[illegible]	[illegible]	[illegible]	[illegible]
	後	[illegible]	[illegible]	[illegible]	[illegible]

大株長期

銘柄	前寄	前引	後寄	後引
大株	[illegible]	[illegible]	[illegible]	[illegible]
大新	[illegible]	[illegible]	[illegible]	[illegible]
同新	[illegible]	[illegible]	[illegible]	[illegible]
日商	[illegible]	[illegible]	[illegible]	[illegible]
同新	[illegible]	[illegible]	[illegible]	[illegible]
鐘紡	[illegible]	[illegible]	[illegible]	[illegible]
同新	[illegible]	[illegible]	[illegible]	[illegible]
鐘新	[illegible]	[illegible]	[illegible]	[illegible]
同新	[illegible]	[illegible]	[illegible]	[illegible]
日魯	[illegible]	[illegible]	[illegible]	[illegible]

東京現株

東株	[illegible]
同新	[illegible]
鐘紡	[illegible]
同新	[illegible]
東拓	[illegible]
富士紡	[illegible]
日石	[illegible]
海毛	[illegible]

株式 手堅き保合

前場　四日後場下押せし樣ノ今朝は阪地の堅り氣なき商狀を入れて先週來出すものなく只東新九十七圓六十錢と平凡に寄付き結局目引した、かくて昨後場止に比し東新六十錢高であつた

依然凡調

後場　前場手堅き向先、後場も阪地の堅りなき商狀を入れて仕舞は全く氣迷ひ模様結局凡調に大引した、かくて昨後場止に比し京取東新大新三錢高東新六十錢高であつた

軟材に禍され 秋相場期待薄

永らく小往來を繰返してゐた諸株も四日前場は一齊軟化し稍見直したかの感もあつたが目先に金解禁問題等の軟材料が続出つてゐては新規に買ふ氣にもなれずそこへ軟派の戾り待ちの賣物現はれ後場は又やゝ弱調に引返した、何分時氣としても現在の相場の如く値動きが縮少してゐては買つて妙味なくその上金解禁問題があることなので出動は控へ勝ちとなり又買へ方が低りあいた傾きもありそこに反動相場も手傳つて相場は全く一定範圍に局限されてある、かくの如く一般が小相場と見て手控へてゐる丈け保合底堅くこの邊は双方好機待ちのうちに秋相場に期待するの

出て妙味無く 見送るが得策

株式界は過去に於て金解禁を始め幾多の軟材料を織込めるにも拘らず[illegible]

つよきよわき

株式　過去において解禁はしめ幾多の軟材料を織込めるにもかゝらず下旬の大出超の好材も何等効果なく相場は依然不味を續けてゐた▲しかし場面が不味を續けてゐるだけにこの出超も遲ればせながら頭を上げ初め四日前場は遂に一齊昂騰した▲暴落したとはいへそこは軟派の戾り待ちの賣物に壓せられ現値に歸戻るなんて活氣は全くない▲何分一般がまだ小相場とみて出動手控へと來てるだけ保合底堅くこの邊の賣買待ちのうちに秋相場

期米　前日は天候が時々雨をもたらしどうやら惡化しそうにあつたので相場は半ば堅かつたが今朝はその天候が天下無類の好晴と來たので相場はとうく二十圓臺に逃げ込んでしまつた▲こうなると近は如何にダイヤモンドでも先物だけは勝物だといひたくなる▲といふて未だ白繭とか二百廿日が殘つてゐるので先物を除り肥がめを踊招しないとも限らない▲いずれにしても念日につゝまれてゐる相場であるここ十日間はどちらも油斷の出來ない所だ

期米（五日）

▲仁川

	寄付	中限	先限
前場（一）	[illegible]	[illegible]	[illegible]
後場（一）	[illegible]	[illegible]	[illegible]

輸入値段	[illegible]
出來高	[illegible]

東京・大阪・兵庫・下關・桑名

	前場	後場
當限	[illegible]	[illegible]
中限	[illegible]	[illegible]
先限	[illegible]	[illegible]

今日の手口

今朝は阪地の堅りなき商狀を眺めて氣乘り薄く東新に對し田中道が一手に買方は一齊手控へ只正崎一店のみよく買進みました京取は十七圓八十錢で正崎、新田賣りに依つて買向つてゐた、かくて昨後場の出來高三〇枚に對し今朝は京取一四〇大新一〇東新三二〇合計四七〇枚で商內は依然閑散であつたこのうち三〇枚以上の手口左の如し

商內依然閑散

天下無類の好順で 先限遂に台割る 目先次第弱りの狀態

前場　今朝阪地は手堅く寄付きしも當所は天下無類の好順に押され寄付より先限二十圓八十二錢見當で手合ひ

また跳返し 後揉合ふ

後場　前場暴落せし機先、後場は阪地の小戾りに先附二十一圓〇四錢と前止より七錢高に寄付き、アト二節六錢三節六錢と六錢場に採合ひ此處一呼吸を呈した

先限は遂に一圓臺割れの二十圓九十七錢と新安値に暴落して前場を終つた

手當米不足に付

某消息通の談

某農場が九限の受玉に對する渡米に付き現在仁川で手持米せる米の內丸七の石拔き三等米は群山の九中へ渡す事となるかも知れないの

好天の威力で 次第弱りの姿

現今は颱風の季節として仕手は何れも天候の成行を重視し其日其日の空模樣如何で就去就する向が多く、前日の如きは天候が時々雨で惡化すべき懸念があつたので買物は安値を買ふた小口筋の利喰ひ以外新規に手を出す者は殆んどなくそれが爲め相場は阪地安を無視して强硬を維持する外な狀態であつた、併し今朝は其の天候が一天拭ふか如き快晴を示し天下無類の好順氣に八方から賣物を集めて前日とは反對に

各地天氣（五日午前）

東京	雨天	木浦	晴天
大阪	雨天	群山	晴天
神戸	雨天	雄基	雨天
下關	晴天	城津	晴天
福岡	晴天	元山	晴天
龍岩浦	晴天	大邱	晴天
仁川	晴天	釜山	晴天
京城	晴天		

八限の格付發表

取引所は八月限の受渡米二千五百石に對し十分審査の結果本日左の如く格付を發表した卽ち、因石拔き一等米四百八十叺は所定格より三十錢下げ同石拔二等三百叺で千二百五十六叺は共內報川品丈け所定格より十錢上げ其他は同格又は十錢下げてある、然して殘り全部は田の石拔三等米であるが所定價格又は十錢乃至三十錢格下げとなつて

鮮內延べ（前場）

	寄付	大引	高値	安値
釜山 九中	[illegible]	[illegible]	[illegible]	[illegible]
九末	[illegible]	[illegible]	[illegible]	[illegible]
十中	[illegible]	[illegible]	[illegible]	[illegible]
十末	[illegible]	[illegible]	[illegible]	[illegible]
大邱 九中	[illegible]	[illegible]	[illegible]	[illegible]
九末	[illegible]	[illegible]	[illegible]	[illegible]
十中	[illegible]	[illegible]	[illegible]	[illegible]
十末	[illegible]	[illegible]	[illegible]	[illegible]
群山 九中	[illegible]	[illegible]	[illegible]	[illegible]
九末	[illegible]	[illegible]	[illegible]	[illegible]
十中	[illegible]	[illegible]	[illegible]	[illegible]
十末	[illegible]	[illegible]	[illegible]	[illegible]

大阪棉花

	寄付	止め
當限	[illegible]	[illegible]
中限	[illegible]	[illegible]
先限	[illegible]	[illegible]

鮮內延べ（五日後場）

	寄付	大引
釜山 九中	[illegible]	[illegible]
十中	[illegible]	[illegible]
大邱 九中	[illegible]	[illegible]
十中	[illegible]	[illegible]
群山 九中	[illegible]	[illegible]
十中	[illegible]	[illegible]

大阪棉株前場・後場（二十五センチメートル）

	寄付	同引	寄付	同引
九月限	[illegible]	[illegible]	[illegible]	[illegible]
十月限	[illegible]	[illegible]	[illegible]	[illegible]
十一月限	[illegible]	[illegible]	[illegible]	[illegible]
十二月限	[illegible]	[illegible]	[illegible]	[illegible]
一月限	[illegible]	[illegible]	[illegible]	[illegible]
二月限	[illegible]	[illegible]	[illegible]	[illegible]
三月限	[illegible]	[illegible]	[illegible]	[illegible]

橫濱生絲・大阪砂糖・市中米標準値

京城手形交換高（五日）

枚數	[illegible]
金額	[illegible]

正米

京城　[illegible]

仁川　定期は更に新安値へ暴落せしも正米は品ガスレ甚しき爲め少しも反撥なく[illegible]

大豆　龍山通鐵長湍汶山十七圓五十錢白川十七圓水原烏山十六圓に十錢高州天安平澤十六圓廿錢所なるが取引は主に龍山物で其他は全く出來ざる狀態である

釜山　大阪の寄付高に市況活氣あり高値賣物多く精米筋小口の物ありて氣配は局保合ひとなり[illegible]

大邱　各地氣迷ひ乍ら[illegible]

群山　各取引みに人氣氣迷ひ內地よりの買注無く買方手控へ、在米滯に無風態にて[illegible]

鮮內延べ（五日後場）

期米　仁川海岸町　マ　高淵取引店　電話一二五〇・三七

資本金貳百万円　朝鮮信託　預金は信託　仁川

大正や菓子店　電本736

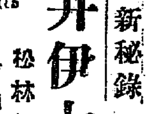

維新秘錄 井伊大老 (15)

松林伯知演
吉川保正畫

藩家の候補者について大分議論が採めてきた、閣老公を十四代の將軍にいたさうと表方役人は有力なる大名と結託して運動いたすこの反對者は紀州の慶千代公を擁立いたす、それには溜間の諸侯が二派に分れて運動する、溜間詰は政治上について將軍家の間ひに答へる特權があります、この中で牛耳を取つてゐるは井伊掃部頭直弼侯、これは紀州慶千代公を將軍の御養君になさんと運動いたす、紀伊家附家老の水野土佐守は慶千代公が十四代の將軍になれば自分も立身をする、まづ老中の位にはなれると思ひ井伊侯と結託して段々に運動いたす、イヤどうも騷がしは非常の混雜、そこへ又ペルリが來て通商貿易を許しくれろと迫る、幕府にては外國に對する準備として講武所といふ名義で外國の事情を研究する、又勝海舟が外に蘭學を修め武術と申して劍術槍術を

お通りがかりにはぜひどうぞ…本町喫茶店 金剛山

で井伊の家風として嫡子以外の子は大概家臣の養父にやるとか又他家へ婿にやるとか、然らいふわけですから鐵之助も養子の口をさがしたが適當な所がない、そこで彦根の城下に些やかな住宅を作りこれに居る、一年の賄は米三百俵それですから質素な生活、殊に又鐵之助は清州長濱の大通寺といふ東本願寺の別院に參つて大いに佛教を研究したゆく／＼は出家となつて衆生濟度も致さんものとから思つてゐた、又大通寺の僧侶も『あなたが佛門に入り、當寺の院主になられゝばこの寺の幸、宗門の爲に甚く盡しなされなば宏大の功德でございます』鐵『わしもナ一生部屋住にて終るも殘念、又家來の養子となるも好ましくない、又他家の婿を取ぐは好ましからざ

る事、院主となつて宗門の爲に盡くしかつ又衆生を濟度いたすであらう』○『それは結構な思召しでございます』かういはれてます／＼坊さんになりたく思ひ家來の犬塚外記といふ者をもつてお兄上の直亮侯へこの事を申し出た、直亮侯これを聞かれて直『彼は武門に生まれながら出家いたさんとは家法に背きし事、その儀はならぬ』と大層怒りました、これを聞いた鐵之助は大いに失望したどうしたならば坊主になれるかとその手段について苦勞した、それゆえ暇さへあれば大通寺に參つて禪を踊み、あるひは禪宗の寺院を訪ふて禪師をいたし心を錬る、鐵は武家であるが、その行ひは僧侶でございます。

ぶ頭塾を建てたスルと安政四年六月十五日老中阿部伊勢守逝去いたしたこれは幕府に取つては非常な損害ていて安政五年正月五日アメリカは勿論英國佛國ロシア、オランダ等に通商貿易を許す假條約を結んだオランダは前々から貿易をしてゐますが今度は新しく條約をいたした今まで國禁であつた品々を買取る事が出來る、攘夷の井伊掃部頭直弼侯を大老にいたした、これが騷動の原因、井伊侯は御用の爲に妨げになる者は殿様の差別なくトシ／＼除く、それですから水戸齊昭公の說を用ゐない、外國人を打拂ふ事はならぬ、今日ひをいたしては不利益だといふ、ところでこの井伊侯ですが幼名を鐵之助といひ井伊掃部頭直中侯の十四男であります、文化十二年十二月廿九日彦州犬上郡彦根にて出生いたした、幼名で申せば母はおとみの方と申しやはり江州の者でありますが良人であつたさうです、鐵之助五歲の時におとみの方は病死いたしたとの事、父上は十七歳を越えて間もなくお父上直中侯に別れた、そこで井伊家を相續したは掃部頭直亮侯にてこれは鐵之助の兄です、ところ

醫學博士 佐藤小五郎
佐藤內科院
京城本町二丁目（巴城館）
電話本局五〇七番

京城日報

寫眞機械材料
（目錄進呈）
京城本町一丁目電車通
岩瀨寫眞機店
電話七五五番

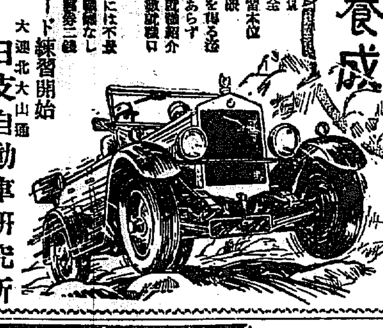

最新の設備による
運轉手養成
活動寫眞應用教育
●教育親切
●設備完全
●實地練習本位
●學費低廉
●免許證を得る迄卒業にあらず
●卒業後就職紹介目下多數就職口有
●運轉手には不景氣と就職難なし
●學則要覽券二錢
新フオード練習開始
九月一日開始
晝間部
夜間部
大通北大山通
日支自動車研究所
電三二〇六一

ヨードブルトーゼ
病的組織の改善と體質の强實に
虛弱腺病質の方々に奬む
說明書進呈
動脈硬化症　喘息　肋膜炎　小兒發育障害　榮養不良　病後恢復期　貧血
百二十錠　一二〇
一ヶ月　三・七〇
藤澤友吉商店
B—175

資本金57,500,000圓
積立金63,800,000圓

京城府南大門通二丁目
第一銀行
京城支店

各國時計

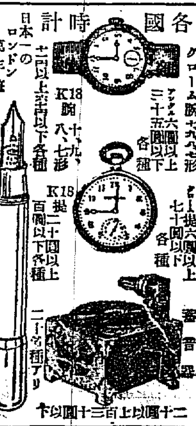

クローム腕六九八七形 アンクル六圓以上三十五圓以下各種
K18腕 十九、十八、七形 十二圓以上二百圓以下各種
クローム提六圓以上七十圓以下各種
K18提 二十圓以上百圓以下各種
蓄音器 二十二余種アリ 二十圓以上百三十圓以下
日本一のロンドン萬年筆 一圓二十錢以上十圓迄 二十餘種アリ
右ニ付型錄御入用ノ節ハ二錢切手封入申越サレ次第贈呈
明治卅八年創業
時計御用品小賣商
喜多金光堂
京城黃金町二丁目（電本局一〇一五番）
振替京城七八二番

キリンビール

最古の歷史
最新の設備
最上の品質

清涼飲料
キリンレモン
サイダー　シトロン　タンサン

宮內省御用達
麒麟麥酒株式會社

延白自動車部

朝鮮黃海道　開城海州間　落低賃　海州開城間

謹啓益々御清榮ノ段大賀ノ至リニ存ジマス。

毎度各位ノ多大ナル御同情ト御援助ヲ戴キマシテ日々隆昌ニ向ヒツヽアルハ誠ニ欣幸ノ至リ偏ニ奉感ノ次第デアリマス就テハ從前一里二十錢ノ乘車賃金ヲ六月十五日ヨリ一里十五錢ニ引下ヲ斷行ト同時ニ左記ノ通ニ發着時間ヲ改正スルコトニ致シテ居リマス何卒倍舊ノ御愛乘ノ程謹デ御祈リ申上マス。

追テ海州ヨリ京城　京城ヨリ海州間ハ何レモ三、四時間ノ御用事ヲ濟マシテ日歸ガ出來ル様ニ致シテ居リマス。

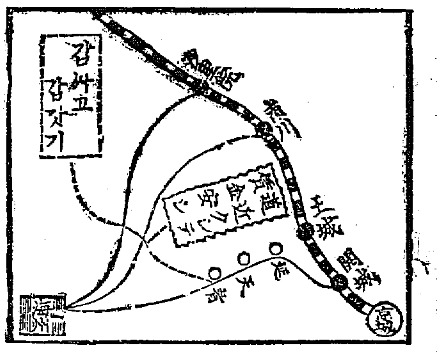

改正時間表

注意　自三月一日至十二月末日　此時間ハ毎年

開城ヨリ海州方面行

開城發	延安着發	海州着	汽車連絡
午前七時	午前八時五十五分着 九時發	午前十時四十六分	前夜開城宿泊客連絡
午前十時五十分	午後十二時五十五分着 一時發	午後二時四十六分	京城ヨリ午前九時五分發汽車客連絡
午後一時十五分	同 三時八分着 三時十三分發	午後四時五十九分	京城ヨリ午前十時三十五分發　同
午後六時廿五分	同 八時二十八分着 八時三十二分發	午後十時十九分	京城ヨリ午後四時三十分發　同

海州ヨリ開城方面行

海州發	延安着發	開城着	汽車上リ
午前七時	午前八時四十六分着 八時五十一分發	午前十時三十三分	午前十一時二十五分　龍山行
午前十時三十分	午後十二時十六分着 十二時二十一分發	午後二時〇四分	午後二時五十五分　同
午後二時三十分	同 四時十六分着 四時二十一分發	午後六時十四分	午後七時十四分　釜山行
午後四時	同 五時四十六分着 五時五十一分發	午後七時三十四分	同 八時　龍山行
延安發午前六時		午前七時四十二分	午前八時六分　釜山急行

備考　開城着午前七時四十二分ハ延安午前六時發ヲ示シタルモノナリ

注意　自十二月一日至二月末日　此時間ハ毎年

開城ヨリ海州方面行

開城發	土城發	延安發	天台發	青丹發	海州着	汽車連絡表
		前九〇〇	九三七	九五五	一〇四六	延安發車
前一〇五〇	一一二一	後一〇〇	一三七	一五八	二四六	京城ヨリ前九時五分發汽車客
後四四七	五一一	六三八	七一五	七三八	八二四	京城ヨリ後一時五十分發汽車客
				五三〇	六一八	青丹發車

海州ヨリ開城方面行

海州發	青丹發	天台發	延安發	土城發	開城着	開城驛南行汽車
			前八四〇	一〇二二	一〇三八	前十一時二十二分發龍山行
前一〇〇〇	一〇五三	一一二四	一一五一	後一三四	一五〇	後二時五十分發　同
後一二二〇	一一三	一三四	二一一	三四四	四〇〇	同四時四十二分發　同
二〇〇	二五三	三一四	三五一	五三三	五四九	同七時十四分　釜山行
三五〇	四四〇着					青丹マデ

値下賃金表

	海州	青丹	天台	延安	碧津	土城
青丹	、九〇					
天台	一、二〇	、三〇				
延安	一、八〇	、九〇	、六〇			
碧津	二、七〇	一、八〇	一、五〇	、九〇		
土城	三、二〇	二、三〇	二、〇〇	一、四〇	、五〇	
開城	三、五〇	二、六〇	二、三〇	一、七〇	、八〇	、三〇

延白自動車延安本部　電話二十四番
海州支部　電話二百一番
開城支部　電話三一八番

慈父を迎ふ
齋藤總督 今夕釜山に上陸

齋藤總督歸る

齋藤子爵は、再び朝鮮總督として赴任せんとするに當たり、見送りのために東京驛に堵まれる人々に對し、「全く故郷に歸るやうな心持です」と感想を述べたと、新聞紙は傳へてゐる。われ等もまた全く同様の感じを以て老子爵を迎へんとするのである。齋藤子爵が朝鮮總督としての前回の任期は、實に八年有半の長きにわたり、半島二千萬の住民は、齋藤子といへば直に總督を聯想すると共に、その徳望はわれ等の心裡に浸して忘れ得ぬ無限の親みを殘した。即ちわれ等の總督歸るの感を以て、今既然釜山に上陸する齋藤子爵を迎ふるは、二千萬民衆共通の感情であるといふも妨げないと謂ふ。

◇

世間には齋藤子爵が總督として再任されたるを意外とするものが多いやうである。しかしてその中には、齋藤子爵が總督の任を受けたことを意外とするものもまた相當にある。しかしそれは子の心事を解せざるものとわれ等は信ずる。なぜなれば齋藤子は總督の命を拜するまで樞密院顧問官であつた。即ち子の心身の健康はなほ任務に堪へ、公に奉ずるを妨げないのである。この時に當たり重命ありて朝鮮總督に再任せらるゝならば、幾十年間ひたすら御奉公を第一とせる子としては、唯々としてこれに從ふの外はないのである。われ等はこゝにたゞ老子爵の純乎たる忠節を見るのみである。

◇

齋藤新總督は今日釜山に第一歩を印した。われ等は敢て新總督といふ。なぜなれば今回を以て前任時代に比せば、齋藤子爵の境遇には大なる變化があつた。從つて敏感なる子の心鏡に映ずるところのものにも、また自ら大なる變化あるべきを信ずるからである。第一の變化は子は前任期の終りにおいて、ジュネーヴにおける海軍縮會議に、帝國首席全權として出席したことである。即ち子はこゝに歐洲の中央において、國際關係上から朝鮮の觀察を縦覽に觀測したであらう。第二の變化は最近歐地につき第三者の地位に立ちて八年有餘自己の統治せる朝鮮半島の姿を俯瞰したことである。これ等の境遇上の變化によつて、齋藤子は必ずや新しく何物かを感得したであらう。しかして子は今やその新しきみやげものを携へて子としてはなつかしい、われ等の朝鮮半島に歸つて來たのである。われ等はまた、かういふ意味において新總督を迎へんとするよろこびを有する。」

◇

かくの如きよろこびの間に歸り來れる齋藤總督は、われ等に何を與ふるであらうか。いひかへれば總督のみやげは何であらうか。突飛な期待たり物の既成などは豫ひもなく、齋藤老總督の好まぬことでもあり、またわれ等の欲するところでもない。であるが、いはゆる文化政治の基礎を築き上げた總督のみやげは必ずや一歩の前進がなく、極めて堅實に一歩又一歩自然に、われ等半島住民を上り幸福に導くものなるは、われ等の信じて疑はぬところである。」

諸種の懸案は着任の上で講究
「丁度故郷に歸るやうな氣がする」
齋藤總督、大阪驛頭で朝鮮統治方針を語る

【大阪電話】桃山御陵參拜を終つた齋藤總督は夫人同伴五日午後八時卅分、大阪驛通過の特急で赴任した。驛頭には友愛會その他朝鮮人團體を始め官民約四百名が見送つた、總督は語る。

朝鮮には約八年在任してゐた。今度の赴任は丁度故郷に歸る様な氣がする、然し二度の務めだから却つてやりにくひかも知れぬ、總督府内の人事移動に就ては何も考へて居らぬ、全然だ、政府の緊縮政策は勿論、朝鮮へも適用されることになるが開拓途上にある朝鮮に就ては多少考慮する餘地がある譯で、この按排がむつかしい處だ、朝鮮人勞働者の内地移住が内地失業者を壓迫するといつて一部に反對がある樣だが、同じ同胞であつて、これを制限するやうなことは出來ない、一視同仁だ、それよりも朝鮮に居て食へるやうな方法を講じてやることだ、拓務省が出來て多少手續が從來より煩雜になつたかも知れぬが、御互にいらぬ手數は省きたい、釜山の起債問題を初め多數懸案は着任後、研究して定めるつもりだ。」

照宮樣が明春から學習院幼稚部へ
皇子御殿に御移轉の上

【東京電報】今年十二月を以て滿五歳に達せらるゝ照宮成子内親王殿下にはすでに幼稚園に通はせられるお年頃とならせられたので、その御教育方針につきかねてより關屋宮内次官、河井皇后宮太夫のもとで關係者研究のところ具體案を得たので畏きあたりに内奏することになつてゐるが右は明春までに照宮殿下の御許で御養育あらせられ皇子御殿に御移轉の上學習院幼稚部に御通學の御事と洩れ承はる

聯盟規約と不戰案の調和するやう修正
時節柄注目に價する
英佛兩首相の會見

【パリ四日發電】英首相マクドナルド氏は、佛首相ブリアン氏との會見において國際聯盟規約を不戰條約と調和せしむる目的をもつて聯盟規約の修正を今次の聯盟總會に提出せんとする意のあることを洩したと觀測される、しかしてその修正案の要點は、聯盟規約第十二條並に第十五條に關するもので兩條項が或種の戰爭を容認するが如き觀あるに鑑みあらゆる公求の戰爭を禁止し以て不戰條約に關聯せる聯盟規約における戰爭と、不戰條約における戰爭とを調和せんとするにあるものと觀察せらる

白耳義租界還附協定内容
來る九日發表の筈

【上海五日發電】去る八月三十一日白支兩國全權により正式調印を終つた天津ベルギー租界還附協定は來る九日發表さるゝはずであるがその内容は左の如くであると傳へられてゐる

一、租界内に於ける私人の財産は法律上の保護を受くるも公共財産は完全に支那に還附す
二、支那租界一切の財政を回收するも債務は白耳義の管理當局と協同しこれを清算するを得ず、租界當局の銀行への負債九萬三千兩は支那側で引受くるものとす

加州ホノルル間に大航空路設置
エッケナー博士の企畫

【アクロン（オハイオ州）四日發電】ツエ伯號總司令エッケナー博士は本日當地にてグツドイヤー、ツエッペリン會社々長リツチフイールド氏に會見、獨逸ツエッペリンおよびアメリカの兩ツエッペリン會社重役をも召致し、アメリカ内にツエッペリン航空路設置につき長時間にわたり協議した、右航空路は多分ダラー汽船會社の協力により旅客郵便物等を取扱ふはずでまづカリホルニヤとホノルル間に開かるゝ豫定である

賣勳事件と公正會の態度
渡邊法相を鞭撻し徹底的に檢擧さす

【東京電報】貴族院においては賣勳事件の眞相漸次分明となるに從ひ上院一人の有爵者も喚召しをも聞かつけたる空前の犯罪内容に對し、頗る憤慨の念をもつてこれが成行きに深甚の注意を拂ひつゝあるが公正會では來たる九日の政務調査分科會、十日の緊急幹事會においてこれが取扱ひ方につき協議し、十六日の總會にかけ會の態度を決定することゝなつた、しかして公正會内多數の意向は『これは下の思召しを蔑にする最も悪むべき事件であるから、國民思想上から默して有耶無耶に葬ることは許されぬ、ゆゑに渡邊法相を鞭撻して徹底的に檢擧を行はねばならぬ』となしてゐるがこれにより今や他派も相當刺戟を受け研究會においても本件は今や重大化せんとする形勢となつて來た

神宮式年 遷宮祭縁起
美術工藝の精華を蒐め
廿年乃至廿一年目に御造營

【三】

かくて持統天皇の御宇第一回式年遷宮以來、後醍醐天皇の元徳三年皇大神宮遷宮、正中二年豊受大神宮の遷宮に至るまで六百三十五ケ年の間一、二の例外を除いて概ね二十年目毎の遷宮が行はれ、皇大神宮遷宮の經緯を以て豊受大神宮も遷宮を行はれる例であつた。然るに後村上天皇の興國四年の遷宮に至り、一年を經過して二十一年目となり、爾來南北朝足利時代の戰亂と共に時代にあつては朝廷の衰微と共に式年遷宮甚だしく亂れて年數の如きも一定せず、後花園天皇より正親町天皇に至る間など百數十年間も全くこれを行ふことを得なかつた時代もあつた。その後徳川幕府となり後水尾天皇の寛永六年の御遷宮以後二十一年目を以て式年遷宮を行はれることゝなり、正に一千二百餘年の昔からおよんだが多少の例外はあるにせよ、一千二百餘年の昔から連綿として二十年乃至二十一年毎に正しく遷宮の行はれたことは、伊勢神宮のわが皇室および國家に對する至重の關係を物語り畏き極みであるといはなければならぬ

遷宮の月日は大體九月であつたが明治二十二年の遷宮に皇大神宮を十月二日、豊受大神宮を同五日と仰出され四十二年の遷宮も又同日を以て行はれ、今回も又同樣十月二日および五日を御治定相成つた次第である。

式年遷宮以外に火災その他非常の事故により式年を待たずして正殿を造營し正遷宮を行ふこともあり、これを臨時遷宮といふがまた種々の事情によつて正殿御屋根、心御柱、御裝束神寶等の修理を要する場合に、假の殿舍を造り又は臨時便宜の殿舍を使用して遷御を行ひ修造終つて還御されることもある、これを假殿遷宮といふ。近くは御屋根葺替のため大正五年に豊受大神宮、大正十一年に皇大神宮の假殿遷宮をなされた例がある。又足利時代にあつては皇室の式微と武家の權力失墜に因つて正遷宮のことは百數十年にわたつて行はれず、その間數回不規則な假殿遷宮のみであつたが當時慶光院上人といふ尼僧深くこれを慨いて婦人の身を以て諸國を勸進し、浄財を募集して神宮に獻り、これを臨時の造宮に充てたるにより遂に遷宮を再興し、更にその弟子周養も又師の志を繼いで專心に努め織田、豊臣二氏の寄進を得て天正十三年に兩宮の正遷宮を復興したといふ美談も傳はつて居る。明治三十八年明治天皇行幸の際、特に清順の功を追慕し從三位を贈らせられ、又歷代慶光院住職と四代周養とに從四位を贈らせられた。

◇御造營

神宮の御造營は國家の最も重要な祭事であるので、古來中央政府にこれを奉行する特別の機關を設け假庁にその事に當たらしめられる例となり、時代と共に多少の變遷はあつたが大宮司造宮使、造宮奉行などといふ臨時の官職を設け、工事の實際に當たるには神宮並に所屬する地方の民を使用し、宮に造營する神宮の奉仕者として居た。明治四十二年度の御遷宮からは官制によつて內務省內に造神宮使廳を設置し、御遷宮一切の事務を管掌せしめることゝなり長官たる造神宮使には神宮祭主をもつて補せられ、副使には內務省神社局長がこれに任じ主事技師以下多數の職員、技手がこれに屬して居る。今回は久邇宮多嘉王殿下が初めから造神宮使として御就任になつてゐる。

御造營事務はすべて古例に據つて行はれることゝなつてゐるがその範圍は皇大神宮をはじめ別宮十四所（今回は大正十二年御鎭座の伊雑宮を除き十三別宮）にわたつてその境內の重要なる建物を悉く造替されるのである。神宮の社殿の構造はいはゆる『神明造』の標本に屬し、我國の社殿建築様式上最も古い代の形のものとされ、總白木、かやぶきの構造、装飾極まりないものであるがその規模は現くも、御正殿以來殆ど變る所なく今日におよんでゐる。內宮と外宮の御正殿様式は殆ど同一であるが、檜木の鰹木、千木の切方等にやゝ異つた所がある。造替される殿舍、御門等の數は神垣の鎭まり坐す社殿をはじめ御幣帛および御神寶の類を收める東西の寶殿並に外幣殿、祭器に用ひられる御饌殿、四丈殿、五丈殿、九丈殿等百七十五ケ所、その他鳥居五十四基を始めて七十二ケ所におよんでゐる。なほ御遷宮祭には御裝束および神寶を奉納されるが、その品目は何れも古儀に基づいて我國古來の美術工藝の精華を集めて調製されるもので、御裝束は內宮に生絹、歷代御衣、赤紫綾御衣、御裳、御綱、御帶、御紗、御襲、小袖、御鏡等七十種、外宮六十三種。御神寶は內宮に金銅御楯、御梓、梓御弓、御太刀、御靭、御箭、御鉾、鶏尾御琴等十九種、外宮に御鉾、御楯、御鞆、御先、御硯、筆冠等を加へて卅種、その他各所の御神寶を加へてそれぞれ調進せらるる。なほ今回の御造營に當たつては從來の記録以上に上るのである。は神域內の地形整理をはじめ殿舍以外の附屬建物および五十鈴川の護岸工事等を改造されたので神域は一層の清淨莊嚴の氣を加へるに至つた。

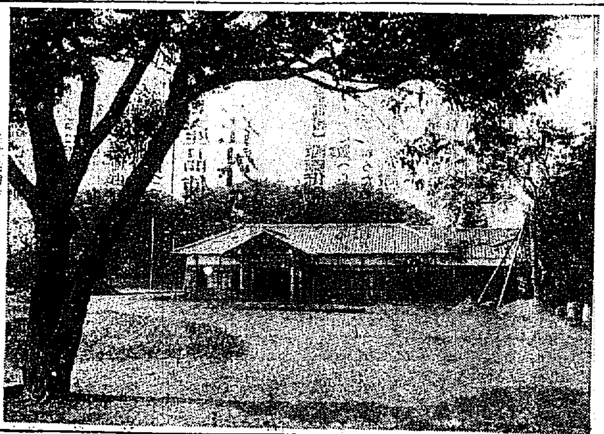

◇……完成した高松宮御殿

明春妃の宮徳川喜久子姫を迎へさせられる御準備として去る六月以來高輪御所內に御造營中の高松宮殿下假御殿は御質素ながら豫定より早く美事に完成、愈々來る十五日には木組より宮內省に引渡されることゝなつてゐる（寫眞は正面より拜す御殿の全景）

小橋文相の教化總動員を聽く
雄辯ではないが……力のこもつた演説
昨夕DKの中繼放送

ラヂオ時代とあつて五日夜は先日の濱口首相の後を受けて小橋文部大臣がマイクロホンの前に立つた。京城局D、Kではこれを中繼をする。午後七時廿五分『只今から小橋文部大臣の『國民の奮起を望む』と題する御講演があります』

東京放送局アナウンサーの紹介に續いて、いきなり太い聲が聞こえてくる

私がたゞ今御紹介にあづかつた小橋であります、先般濱口首相はラヂオを通じて……少し變話であるが談話に力を込めて首相がラヂオを通じて世界大戰後我國の公私經濟と財政にあるを以て特に國民に訴へたゆゑんを説述し、勇氣と決斷とを以て處するより外、道なきに至つたのでありますと國民の質實剛健、勤儉力行して經濟的國難を救へと高唱、例を大戰後のドイツにとり、國民精神の作興を強調し

一時の勝敗は決して國家の運命を左右するものではありません國家の運命は國民精神の剛健に存するのであります、更に日本の現狀を縷述して

『私は文相の立場から教化の總動員をとなへ、一世の風教を高め高尚なる國民精神を作興せんと欲するものであります、今回の教化總動員は昨秋御大典の際下されたる大詔旨に則り、この大詔旨を體して剛健なる國民精神を起こさんとするものであります……』

と説いてイタリーを例にとつてわが青年の奮起を特に望み『私はわが同胞が相戒め相はげまし、この難局を打開せん事を衷心より熱望してやまないものであります……』

所要時間は豫定よりも短くて二十三分間、雄辯ではないが力のある文相の聲はD、Kの中繼によつて朝鮮半島にも行きわたつた

義務教育費の增額
與黨內に擡頭す
對總選擧關係から
財源難で實現疑問

【東京電報】來議會解散が現實問題となるや來たるべき總選擧の關係から與黨內部に熾烈な要求として擡頭して來たものに義務教育費國庫負擔增額問題がある、ことに財政問題から政治問題化せんとする傾向を示し、八日井上藏相歸京の上は、關係閣僚與黨間にデリケートな動きを見せんとしてゐる。即ちこの問題を財源關係につきて見るに、明年度豫算は八千五百萬圓の公債發行計畫中止のため、既定歳出一億二三千萬圓の節約をせねばならぬ羽目にあり、從つて義務教育費を增額するには更に節約の必要あり、既定歳出八億圓中一億二、三千萬圓以上の節約の餘地あるや疑問とされる處である。なほ一方に明年度よりの第三期補充計畫並に代艦建造計畫のため財源保留の必要あり、果して恆久財源として義務教育費の捻出が可能なるや頗る懸念すべき狀態にあり、井上藏相もこれを政治問題として解決の外あるまいと見らる

芳澤氏 首相訪問
露支問題報告

【東京電報】芳澤公使は五日午前十時半首相を訪問、露支紛爭その後の經過につき種々報告した

館山海軍航空隊 七年度迄に完成
本年中に廳舍が建つ

【東京電報】我海軍が既定豫算額五百五十萬圓を投じ房州、館山へ海軍航空隊の設置に着手しすでにその敷地の買收と埋立を終り以來本年度からその兵舍建造に着手する海軍省建築局が直營することゝなりいよいよ來たる十五日同航空隊本部廳舍並に格納庫を新築することゝなつた、同本部の廳舍は明年度から直に航空隊の設置に飛行機を格納しうるまでに工事を進め昭和七年度までには豫定計畫による海軍航空隊を完成させる豫定であると

小坂拓務次官 樺太視察

【東京電話】小坂拓務次官は五日午後十時三十分上野驛發列車で樺太視察のため出發するが日程は約二週間の豫定である

米穀調査會 諮問事項

【東京電報】米穀調査會は十三日第二回總會をひらく事となつたが諮問事項は前回と同じで左の如し

一、米穀の需給及び價格の調節に關して取るべき方策如何

小作問題 特別委員會
農相、末弘博士等協議

【東京電報】五日の社會政策審議會小作問題特別委員會において、今後審議の進行を計るため重要問題を大別する要項を作成することを申合せたが、後町田農相、末弘博士等協議の結果左の通り要項を決定した

一、小作人耕作に關する權利の確立
二、小作契約終了の場合の處置
三、小作料の一時的減免及び小作條件の改訂
四、其他小作爭議緩和の方法

聖地の鬪爭
流血の慘熄まず
双方の死者二百十名

【エルサレム四日發電】聖地パレスチナにおける過般來ユダヤ人とアラビア人回教徒との間に惹起せる爭鬪は今なほ終熄するに至らず、英國政府が軍艦を派遣してこれが鎭撫に努力せるにも拘らず、各所に流血の慘を演じつゝあるが死傷者數の今日までに判明せる分は左の如くである

猶太教徒　死者 百十九名　負傷者 三百三十四名
回教徒　死者 八十七名　負傷者 二百八名
基督教徒　死者 四名　負傷者 三十三名

黄海道視察から 兒玉總監歸城

黄海道方面を視察中の兒玉政務總監は山縣秘書官等同伴五日午後八時五十分京城着列車で官民多數の出迎へを受けて驛頭暫し歡談の後大和町の官邸に入つた

けふ仁川商議 正副會頭互選
四名の候補者

【仁川電話】仁川商議の正副會頭を互選する初の評議員會は六日午後一時半から開かれるが副會頭の後任について內地人側では杉野、…部の兩評議員並立し兩者の差は僅少にある。朝鮮人側では三期評議員をつとめ現在府協議員である長…

司法官異動（東京）

札幌控訴院檢事長　安藤敬一郎　退職を命ず
福岡地方裁判所檢事正　寺島久松　任札幌控訴院檢事長

―人―

◇南軍司令官　南朝鮮軍司令官は八日午後九時京城驛發列車にて二週間の豫定にて平北國境視察をなす
◇稲野動氏（殖銀理事）東上中の處四日夜歸城
◇中澤正治氏（沙里院東拓支店長）五日午後八時五十分着列車にて入城
◇笠神志都延氏（本社主幹）西鮮地方から五日夜歸城

茶話

朝鮮の人口調査は現在千九百十八萬九千六百九十九人で過去一年間に五萬二千一人を増した斷定になるが、この分でゆけば『半島の住民二千萬』と稱しにくいへるまでには、まだ後十五年はかゝる▲まだ七十そこ〳〵の仙石總裁が病みついたのはおかしいと思つた。現狀ではだん〳〵快方に向つて食慾も進み、そのうち例の好物鰻丼のツギスキ、一茶碗くらゐ食へるやうにならうといふ。ほんの卽の風聞だつたので安心した▲戰爭跡地の墓守が表彰されたがこれは珍しい。休暇をやつて何ものでも見物させれば本人はもつとうれしからう▲キリスト教女子禁酒會聯合會といふのが、禁酒宣傳行列をやる。毎週土曜日をねらつて禁酒宣傳行列をやる。土曜日なら普通の日よりも官廳のきゝめは多からう▲あまり美人が多いので、神樣の好意守に變装を置かねばなるまいと、頼まれもせぬ頭痛をやむ閑人がある▲マネキンガールが氣絶もしたのかと心配して行つて見ると、見物人が舞臺に驅上つて熱心に鑑賞してゐるだけのこと。『物見高い』とはこれから始まる▲夏のうしろ姿がまだその邊に見えるのに、少々冷え過ぎるなと思つてゐたら、案の定、成南ではまだ紅葉もないのに霜が降つた。例年より三週間も早い今年の初霜──。

◇經濟◇

內地は豊作
米タイムス社長 杉山米堂氏談

五日朝入城した米タイムス社長杉山米堂氏は內地本年の產米收穫の豫想につき左の如く語つた

例年東北々陸地方の作況を見てから朝鮮を見る順序であつたが本年は朝鮮作況が東京で大問題となり種々の觀測が行はれてゐるので、此際早く朝鮮の作柄を觀察して大體のヒントを得たいと云ふ目的で、今回來鮮した次第である、內地の作況は、各地方に聞合せた報告と自分が每年行つて見る記憶に照した想像に因ると、實際のことはホンの一部しか知らないので確にはいへないが、先づ私の考へる處に依ると今年の米作は現在の狀態で行けば餘程良好である。何となれば

東北と北陸 の模樣によると一部に旱害の噂があるが、それは部分的で其他に、今では著しい被害も病虫害もない、又北陸地方に早冷の話しもあつたが、これは杞憂に過ぎない狀態である、更に東京地方から

東海道 の模様を見ても著しい非難すべき點がない、其他水害で常に水害を受ける利根、渡良瀬の沿岸節の無税地が今年は豐作である、故に一部に故障があつても此無税地の收穫で補つて尚收穫の増加は確である、斯樣な處は各方面にあつて何れも豐作である

九州 は判らぬが今後虫害旱冷害等が起らず現在の狀態で行くとしたら恐らく大正九年の大豐作のレコードを破つて其上餘の增收と思はれる、タトへば

北海道 は大正九年には百三十萬石の收穫があつたものが本年は三百萬石突破の見込が行はれて居る、內地の作柄はコレだけでも大正九年より〃加する譯で內地に於ても耕作の進歩等凡てが改善進步し、增收となることは明かである先づ現在の狀態で行くものとすれば內地の米作は非常に豐作を想像される譯である

◇株式◇
大株短期引跡

大新　五十八圓七（廿錢高）
鐘紡　百六圓（不變）
日産　三十六圓（不變）
東新　九十八圓（十錢高）

◇期米◇
各地期米後場止

下關二四八〇▲桑名廿一番二四八▲二十二番七九▲名古屋二四四〇▲金澤二三八〇▲熊本二四一五▲大阪最終氣配廿八錢（一錢高）

仁川期米本主表

當限賣方　四〇〇　一〇〇　一、六、四〇〇　カネメ一、七〇〇
同　買方　一、二〇〇　丸ウ四、七〇〇　一、四〇〇　六〇〇　七〇〇
中限賣方　三、五〇〇　一、〇〇〇　四、三〇〇　カネメ四、〇〇〇　一、七〇〇
同　買方　丸ウ八、八〇〇　一、七〇〇　六〇〇　三、一〇〇　三〇〇
先限賣方　一三、六〇〇　四〇〇　九〇〇
同　買方　丸ウ二、九〇〇　九、三〇〇　一、〇〇〇　三〇〇

群山廻米報（五日）

船便　玄米 一、〇九〇叺　白米 ナシ
汽車便　玄米 ナシ　白米 ナシ
牛車便　玄米 ナシ　白米 ナシ
合計　玄米 一、〇九〇叺　白米 ナシ

大阪市中外棉賣へ（五日）

ストリクトミドリング　九、十月渡　三〇〇　末安
ブローチ　同　同　三〇〇　末安
ベンゴール　同　同　…　末安

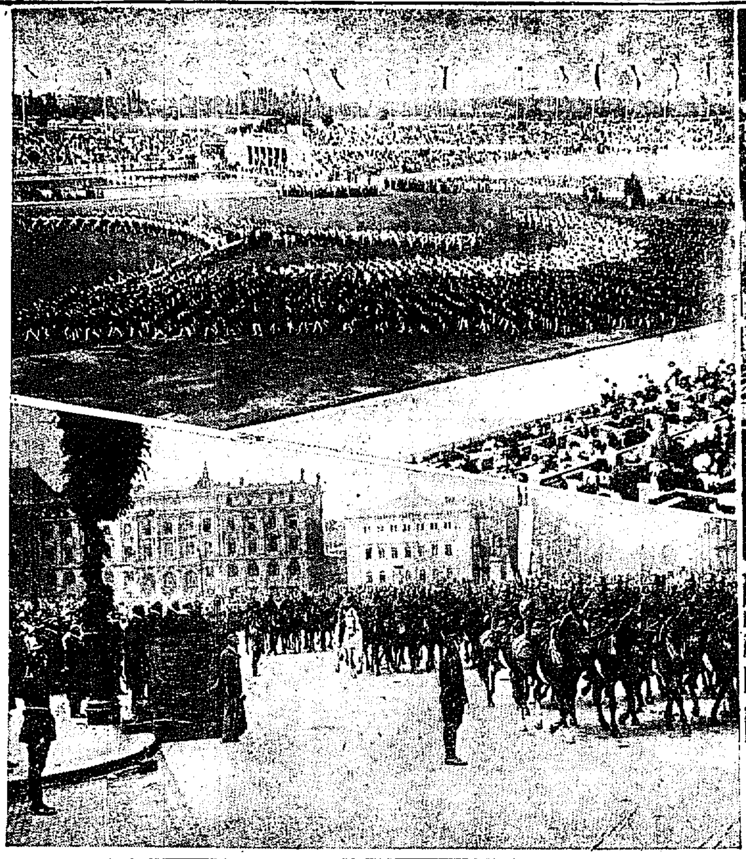

盛大なドイツ憲法發布十周年記念祭

(左)國會議事堂に於ける記念式 (右)上よりベルリン郊外グルンワルドの競技場のマスゲーム、ベルリン郊外ルストガルテンに於ける警官隊の祝賀行進

新式航空母艦「龍驤」の建造下命

船體は橫濱ドックに 艤裝は海軍の手で行ふ

【東京電話】海軍省では現在竣工して就役中の航空母艦赤城、加賀は戰艦を改造したもので航空に充分ならぬ點が多々あり、又鳳翔は大正八年の建造にかゝりやゝ舊式の部に屬するので今回新式のものを一隻建造することに決定し橫濱ドック會社に下命した、但右會社とは船體のみの建造を契約し艤裝は橫須賀海軍工廠で行ふ豫定であるが艦名は『龍驤』大きさは八千百トンである 新航空母艦は明治二十六年廢艦となつた『龍驤』を襲名し排水量僅か八千百噸の小型であるが完全なスタビライザー(動搖防止裝置)を施設し艦府自體が豫想外の母艦として一大威力を我海軍に加へるものとされてゐる。昭和六年度には完成する豫定であるがこれが竣工は二年度以降五ケ年繼續の現行補助艦艇製造より出すことになつてゐる

地方資金の都市集中緩和

資金運用難が原因

【東京】金融界不況後銀行預金は都市集中の傾向を辿り、大銀行の預金は益々增加する一方地方銀行および外地の二、三流銀行は預金の減少を見ると同時に、貸出は不振となつてゐたが、最近における金利の低落、有價證券の値下り等は大銀行の資金運用難に陷りたる結果、都市大銀行は從來地方の支店の資金を中央に集中してこれが運用をはかつたのであるが、最近においては大銀行もこれを許さず、かへつて確實なる向きに對しては中央より地方に資金を供給するの傾向を示してゐる。即ち金融恐慌後に起つた資金の都市偏在傾向も、財界の不況と銀行の貸出難によつて預金の過剩となつて居るが、新銀行法の實施によつては中央の大銀行も支店を地方に增設する事は不可能となつてをり、この際むしろ中央の大銀行は支店を監督する事を得策とする等の說もあり、下半期における各銀行の營業成績によつては減配は勿論、地方の支店、出張所の整理等も起るものといはれてゐるが、銀行の營業成績は最近益々惡化しつゝあるもの〻如くである

社會政策的立場から 自家用車稅輕減

三日附各地方長官に通牒

【東京電話】內務省では大藏省と協議の結果地方財政整理に伴ふ雜種稅目につき自轉車、荷車、自轉車稅等を社會政策的立場より減稅する事となり三日附各地方長官に通牒あてその範圍を示した因に現在自轉車稅は年額一千六百五十八萬六千圓、荷車稅四百二十七萬六千圓に上り小額大衆負擔の非難がある

農村金融幾らか緩和さる

此傾向は來年迄續く ○―勸業銀行の調査

【東京】農村の金融は昨年上半期末以來漸次硬化するを認むるが、本年上半期末における農村金融狀態を調査によつて見れば、昨年末以來前半期にわたつて硬化せる農村金融は幾分緩和の傾向を示すに至つた、即ち六月末における農業金融狀態においても組合および販賣組合の資金移動の狀況を示せば貯金は預入が減少し、貸付金は著しく增加し、貸付金は地方において共著增加に轉じ、緩和するに至つた。これがため組合および聯合會を通じてその余裕金は著しく增加し、從つてその借入金は減少すると共に預金は增加するに至つた、然して地方農村金融が上期末においてかくの如く緩和した理由は北海道地方を除き、殆んど全國一般に亘つて蠶繭の販賣が行はれたること
一、麥類の收穫及び換價が行はれたること
一、東海、近畿地方に於て茶の賣上を見たる事
右の如く農家の收入相當多額に上り肥料その他消費的支出等に要したる支出をつぐなつて余りあつた。農家經濟がこれを要するに地方農村の金融にやゝ余裕を生じたことによるは季節的にもせよ幾分緩和の傾向に轉じたものと見られ、この傾向は大體において年末の繭の出廻期まで持續するものと見られてゐる

農村教化と娛樂に活動寫眞

農村男女の離村防止にもと 政府も力を入れる

【東京】最近キネマの流行はその普及と國際性とに基づいて益々普遍化し行く狀勢であるが、昨今に至つては政治的にも利用せられるに至つてゐる。即ち現內閣においては財政緊縮に關する聯帶宣傳として映畫を唯一の機關として各地に宣傳してをり、各官廳においては數千乃至數萬圓の映畫を以てこれが利用に努めてゐる、海外諸國においてもつとにこの方面には目覺しく盛んに應用され、殊に農村の教化と娛樂にこの利用がいちじるしい傾向となつてゐる、即ちどこの國でも都會にはキネマ常設館が不必要と思はれる程多數であるに反し、田舍地方では見たくても見られない人々が非常に多いといふ有樣なのであるから、この地方人を滿足せしむるために移動式の映畫館を施設して居る、それは一臺のトラックに映寫機とフイルムと技術者とを乘せて田舍の地方を村から村へと巡回して行つて、白壁のある建物を見ると直ちに映寫を開始するといふ輕妙なやり方であるから、野良仕事を終へて家路につく農夫達には、黃昏時の最もよい慰安となるものでこれはイタリーその他によつてすでに行はれ可成りの好成績を收めてゐる、我國の如きは未だそれ程普及化に徹底してはゐないが、自轉車を持つ士農の多い農村には最も適當な方法であり、又たとへ自轉車の利用でなくとも小學校、公會堂、圖書館、神社境內等相當の人數を收容しうる場所があるから、これにおいて映畫を公開し一般農民の娛樂と教化に努めることは最も必要かつ有效なるものであるが、殊に最近都會集中に伴ふ離村者の多い時勢に臨み、この種の施設は最も重要であり、政府當局においてもこれが普及につき近く積極策の講究に努めて居る

在外公館費節約

國產品使用を奬勵し 國際貸借審議會

【東京電話】國際貸借審議會の改善事項の一に數へられてゐる在外公館費の節約をなすため大藏省では四日關係各省次官と協議の結果
一、輸入品に仰いでゐる諸材料は出來得る限り代用品を用ゆると共に國產品を奬勵し本年は徹底的に節約をはかり金解禁を目標としての節約をなすこと
一、諸官廳に國產品を使用せしむること
一、外國旅費在外公館費につき更に五分乃至一割の節約をなすことに意見一致したと

輸出絹織物取締規則の改正

諮問機關の答申を俟つて公布せられる

【東京】商工省における輸出絹織物取締規則は實施以來實情に適せざる點が多く、當業者よりこれが改正に關してしばしば陳情せられつゝあるに鑑み、同省は過般來これが改正方について種々考究中であつたが、この程に至り大體成案を得たので、これが諮問機關たる輸出絹織物同業組合聯合會その他關係者に諮問をなし、これが答申を得た上で輸出絹織物取締規則の改正規則を公布する事になつた、しかして改正の要點は當業者と密接な利害關係があり、その主なるものは次ぎの如くである
一、輸出絹織物は主として印度向きに對する場合、彼地の事情に適せしめるため、切斷して仕向ける場合が多く、從來は此の場合に於ては一度檢査したものを切斷に依り再度檢査を受けねばならぬが、これを改正し、二度檢査を撤廢する
一、從來の取締規則は檢査の對象に關する合格點が頗る嚴重であつたが、改正規則は之を相當に緩和する
一、從來の絹織物以外スペン、タフタ、レーズ、交織物及び染色、富士絹についても取締規則を適用せしむる事
如上規則の加入は輸出絹織物同業組合聯合會その他の要望によるものであり一面スペン、ジョーゼットの如き輸出額は年々二千萬圓の巨額に上り、富士絹の如きもこれに次ぐ大きな輸出を見てゐるので、自然經濟的立場となり、特に其品種の中には品質粗惡なるものを輸出して、その聲價を失墜することもあるといふ傾向もあり、海外市場の失墜等も考慮せらるゝから、これが加入とその取締の公正を期せんとするものである。その改正は輸出促進の上においても又當業者の利便よりしても共に最も重大な改正要點である

郵便引受數

最近一箇年分

朝鮮內の郵便局所で引受けた最近一年間の郵便物數は總數二億二千二百七十三萬余通であつて、この內內地人の差出數が一億四千百四十三萬餘通即ち總數の六割三分、朝鮮人の差出數が八千百二十九萬餘通即ち總數の三割七分であり、これを朝鮮の總人口に對比して內地人は一人につき一ケ年二百七十六通、朝鮮人は同四通となる

鄕土片々

◇鮮血を裁く 被告の寢衣の血が人の血か獸の血かによつて死刑無罪いづれかに決定する長野縣淺間溫泉の宮城鐵(三)にかゝる殺人事件は一旦大審院で死刑を宣告されたが更に前記の血について再審することになつた。

◇尻から彈丸 埼玉縣忍町水野照夫(三)といふ日露戰役の勇士、戰攻擊の際うけた彈丸が二十五年目のこの頃になつてピュッと臀部から飛出した。

◇大膽な犯人 東京市外大島町で小林安太郎外六十名が賭博大賭博中を龜戶警察官が犬もろとも全部を逮捕。

◇たて穴發見 神奈川縣鎌倉郡の御用邸の新道路開鑿工事中より十數個のたて穴發見『無數の勇士式土器が出た』

飛行船時代

船空は安全か

(五)

ツエッペリン伯號の世界一周飛行は大成功であつた。あれならのつて見たいといふ感じを誰しも持つ然し飛行船は果して安全なものであらうか。この問題は色々な方面から考へなければならぬ。第一は飛行船そのもの〻構造と設備にある これは改良に改良を加へて今日まで可なり堅牢なものになり、又設備もとゝのつて來た。とはいふもの〻、海上の船舶にくらべたならば未だ非常に弱いものであり、不完全なものである。第二は空中の氣象である。天候や氣流の變化に對する觀測や通報は無線電信の發達によつて非常に進步して來たが、航空路の安全はこれによつてたもたれるのである。將來益々これに力を入れなくてはならない。第三は航空技術である。海の上には何百年といふ永い經驗を持つ人類ではあるが、空飛ぶ鳥の仲間入りをしたのは極めて最近の事である。今後大に航空の經驗を積み技術を練らねばならない。第四は航空路の地上設備である。マストやハンガーや無線電信を有するエア、ポートを作らなくてはならぬ。

Z伯號と雷

或る日の事、大阪俱樂部で某少年俱樂部の會員がツエッペリン伯號を中心として會員間に色々な話が出た。或る人いはく「風雨には堪へるやうだが、雷が落ちたらどうするか、ガスが爆發することはないか」と。誠に尤も心配である。すると誰かが「避雷針をつけたらどうだ」といふ說が出た。勿論これは冗談である。飛行船ではアースのつけやうがない。そこで筆者が蚊帳論を持出した。さうすると線香を立てろといふ人があつて、大笑ひになつてしまつた。然し冗談ではない、ツエ伯號には立派に蚊帳がついてある。雷避けに蚊帳をつるといふ事は世界の科學者の認めて居る方法である。そしてその理窟は歐米の小學校の理科教室で教へてゐる。金屬性の鳥籠にカナリヤを入れてそれに電氣仕掛の人工雷を落す。籠の鳥はビックリするか、何等の危害を受けるか。それは何ゆゑか。金屬製の籠が電流を吸收してしまふからである。

飛行船は蚊帳

ツエッペリンに蚊帳がついてあるといふのはこの事である。同飛行船は全部金屬製である。そのフレームワークは恰も鳥籠のやうなものである。其の籠の電氣は細作なく吸收してしまふ、何百萬ヴオルトの電氣でも彼の大きな船體全體にわたつて吸收するのであるから危險はない。これを實際の經驗から見ても雷の危險は大したことはない。ツエッペリン飛行船が飛行中に雷にあふのは珍しい事ではない。すでに百回以上も遭遇した經驗があるさうだ。電氣を帶びた雲と雲の間にはさまれたり、又は雲と地上との中間を通れば電氣が特に雷を引つけるといふ事はないから、必ず飛行船に落雷するとは限らない。然したとひ落雷しても、それがために大した被害のあつた例がない。況んや爆破したといふことは未だかつて聞かない事である。然し非金屬性の飛行船や氣球に雷のために爆破した例がいくらもある。」

空中の災厄

ツエッペリン飛行船は今日までに未だ百二十七隻作られただけであるが、戰爭の經驗は比較的淺いといはねばならぬ。このうちに戰爭中飛行機の襲擊にあひ、又は砲彈にあたつて破壞したものが四、五十隻ある。地上又は格納庫內で破壞又は燒失したものが二十隻近くある。又在職年限でスクラップしたものや、古くなつたので廢棄したものが三十隻以上ある。それ等を全部除くと空中で災害にあひ墜落したものは二十一隻に過ぎない。このうちには燃料が切れたものもある、暴風雨にやられたものもある。然し多數の人命を損したものといへば僅に四隻に過ぎない(つゞく)

腸疾患治療藥

(整腸劑)ワカ末は各種の强殺菌藥に比し數倍の殺菌力を有し併も副作用なし實に强力なる理想的殺菌藥なり。

ワカ末 (說明書贈呈)

適應症 急性慢性腸加答兒、腹の腐敗醱酵性下痢、大腸腐性腸加答兒、腸チブス、パラチブスの初期、赤痢、疫痢、コレラ、大腸菌性膀胱加答兒等に
下痢大腸加答兒の特效藥

定價 粉劑一磅金廿圓五拾錢 同半磅金十圓五十錢 同廿五瓦金一圓廿錢 錠劑五十個金八十錢 錠劑百 金壹圓五拾錢

新發賣 小兒用 糖衣丸 金壹圓

東京市麻布區笄町 合資會社 南信堂新藥部 振替東京七八五〇

寫眞機と材料アルバム類 思い切つて安い

京城本町二丁目(電話二一七五番) 山崎寫眞機店

處方を明記せる本邦唯一の ◎ミツワ家庭藥卅二方の內

○ミツワ腋臭藥(みつわ・わきがのくすり)

制汗と制臭とを兼備へて腋臭、手汗、足汗、會陰臭其他汗の多き或は臭き場合に用ひて卓效を奏します。

東京 丸見屋商店

萬國專賣特許(英、米、佛、西班牙、中華)

磁氣裝置 オキシヘーラー

―人間及動物の疾病を患ふが儘に治す器械―

定價 家庭用…金參拾五圓 同臨牀用…金四拾圓 醫家用…金五拾圓 動物用…金七拾五圓

一、オキシヘーラーの效力は知る人ぞ知る。心臟腦病流感ルイレキ脚氣火傷血壓の高低等疾病の何たるを問はず本器に依て生命を救はれた事實は數萬に達して居り升

一、諸士にして眞の健康を欲し同時に子女を愛せらるゝならば『超科學的の冊』ある『各國政府特許』證明を與へた治病と保健を兼ねる本器を一個又は二個各家庭に備へられよ。

一、平素は保健に疾病の場合は治病に其效驗實に電光石火的である。

一、本器は醫者の代りをします官民の別なく是非備へられよ。併し家庭用で三十五圓ですから躊躇せらるゝ人もあらうが貴重な生命とは絕對に換ゆべきものではありません。

二、數十萬の愛用者より寄せられたる實驗例(和、英、支那文別冊)は申込に依て送ります。

オキシヘーラー奬勵會南朝鮮支部 全北群山府九龍洞一〇 吉岡定男 電話一〇〇五番・振替京城五〇〇五番

陸軍一等軍醫正ドクトル 都築甚之助氏發見

かつけ アンチベリベリン (英米獨政府專賣特許)

何者か克く覇を爭ふものぞ
一に……其の發見の年月に於て
二に……其の治療上の貢獻に於て

見よ我がアンチベリベリンを
夙に世界最先の脚氣新藥として鳴り
既に人命救助に最高の實績を擧ぐ

適應症 妊娠脚氣 產褥脚氣 乳兒脚氣 麻痺性脚氣 濕性脚氣 衝心脚氣 慢性過敏性脚氣等の治療及豫防劑

說明書送呈

價格低廉

强力末劑	五十瓦入	金壹圓四十錢
同	半磅入	金六圓
同	一磅入	金拾壹圓
丸劑	五百入	金壹圓六拾錢
同	百五十入	金五拾五錢
同	五千入	金拾四圓
エキス	百瓦入	金參圓
同	廿五瓦入	金壹圓
錠劑	四十二錠入	金七拾錢

(各地藥店にあり)

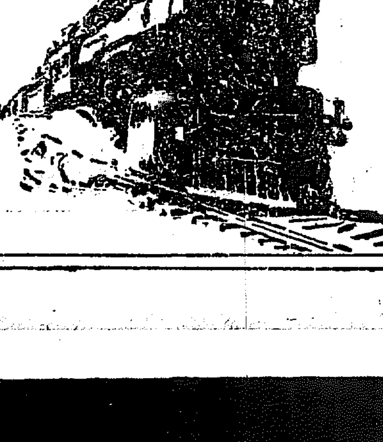

發賣元 東京市麻布區笄町 南信堂新藥部 振替東京七八五〇番

白頭山登攀記（四）

甲山 佐瀬雄山

○普天堡を經て胞胎里に向ふ一行

○×月×日、既に國境の地を踏み微光を見るを喜びしは、遊撃かりしも早朝四邊をなし各部隊それ〴〵出發の準備をなしとのへ午前七時過ぎ佐瀬大としてこの地を出發す。路傍の各戸は朝まだき皆戸外に異を排して路傍に整列し一行の出發を見送るさまいと悲壯なり頭西に降雨のため水かさ増せる佳林川を左手に、朝ぎりに覆はれたる茂せる鷄冠山を右手に眺めつゝ溯航し左に沿ふて上れば、路傍に咲き亂れたる紅紫色さま〴〵の艶草の咲をる郷に、朝ぎりの間に隠見せるさま、さながら別世界を離れて、武陵の仙境に彷徨するにも似て一種夢幻の境地に浸りつゝ、間もなく佳林川をわたり、背林洞に至る深谷の間に入り進むこと里許にして、山居樹間の深林相まじわる處、惠山鎭營林署の流筏作業場に到着少憩、一定曲折せる山徑をたどりつゝ時餘を經て西溪洞の山地に入り少憩途中晝食休憩をとりて、一行無事雲霧より五里ばかりをへだつる勝利嶺下胞胎里に到着せる頃はすでに正午時を過ぐ

こゝにて將校および余等はこの地の警察官駐在所に入り休憩、中隊は學校若くば民居に入りそれ〴〵晝餉をすませ、一時過ぐる頃、この地を發して四里にわたれる無人の境林地帶を踏破して、今日の宿營地たる胞胎里に向ふのであつた

×　×

今朝出發前山頭の空模樣この地にいたるまでは、雲天の模樣にはおはれたれども時ならぬ雨の雲より時々天日をもらし、途中雲霧降雨にあはざりしも、空漂雲を川機し十余町を圍つる急峻なる後丘を踏る頃より將軍峰あたり摘發せる黒雲は見る間にして滿天にひろがると見る間に驟雨沛然としていたり、征衣悉くぬれそぼる、加ふるに前日來降りつゞきたる雨天のため路上泥濘を極め、人馬の通行難澁の甚しくならず、人々馬の背後より現々と馬みの後押をなし營々勞苦して漸くにして急坂を登ち、一難澁しなき無林高原地帶中に入る、雨は容易に降りやまず、三里余にわたれる無林高原地帶を雨にぬれそぼちて、胞胎山下胞胎里に到着時近き頃漸く宿營地に到着

×　×

これよりさき一行に先ち一行の出發前日惠山鎭を出發、五是川上りその奥地大鎭坪里に到り、惠水大項の各地を經て、無林地帶に適當なる路所を物色せんため警官隊員の一部

火山をたどり、山又山を跋渉し時どうにもソコラあたり散歩せる猛獸の……あまた離れる指導大の……みては、そよろに恐怖を催し、……師の一行は、前日警察里に到着……ひたれば途中……はず胞胎里に到着せるは……限りにあらざるも、……を免がれたるは勿怪の幸である。

×　×

この夜小河警察部長、鈴木技師、佐藤林務技師（佐藤技師は途中より一行に參加）等は駐在所の宿舍に……とんならぬ……一夜を明かした

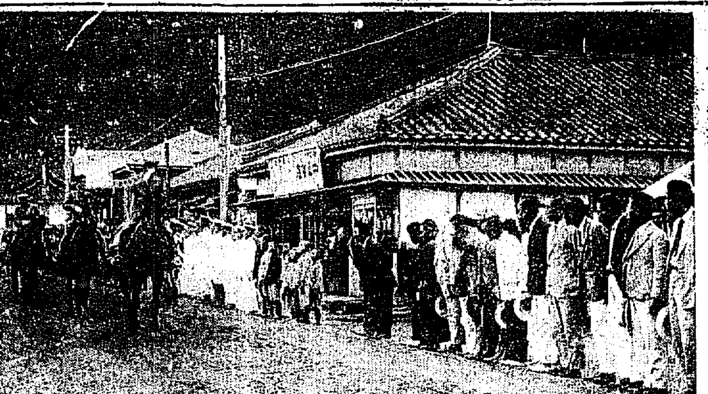

茂山初巡視の川島十九師團長

慶尚南道

瓦電府營の前途悲觀さる

不認可となつたら　◇各方面の觀測

釜山の瓦斯電氣問題が漸く府營問題と化して以來、府營實現の前途を懸念する者が漸く濃厚となつて來たこれと同時に早くも、府民間には府営論を中心とする勢力と反對派成り立ち、府營論と瓦電會社との各中心勢力が概ね三巴の状態をもつて輿論を喚起するまでにいたり、府民の間についてで左の如き觀測が行はれてゐるは府營問題が不認可となつた場合に

（一）府と瓦電會社との間にて取交はした假契約の效力をこのまゝ保留して今後の機會にて再び
但府の手段を講じ得るやうにすること

（二）府協議員は府民に向つて府營實現を約束し公言した以上當然そのせめを負ふて辭任すること

（三）北濱側の貸增金について府民及び府協議會員に對し何等かの疑惑を有するかの如く流布しの府協議員の多數に向つて公言した、人々に關してその理由を明かにする事

（四）瓦電會社は今回の反對不認可となつた上は經營を他の有力會社もしくは有力財閥へ讓渡するかも知れぬこと

（五）釜山の府政に瓦電買收不能が非常なる支障となつた事等が重要なる府民の意見としてさかんに唱へられて來た、右についで府協議會員の多數は目下東上中の坂田氏の歸來および總督の來任後において進退をあきらかにする意向を有してゐる（釜山）

洲岬の送水

救濟の方法を講ずる

水飢饉に惱まされる牧の島洲岬の住民五百名の男女が四日午前十一時すぎ大擧して釜山府廳へ押かけ水を出してくれと府へ嘆願押したのは既報の如くである同府當局でも洲岬方面に給水の具合が円滑にゆかず五時間給水とする臨時五時間……が、臨時給水とす……れば更に給水状態……釜山の方法を講ずることになつた

晋州から

◇道醫院新築問題……に迫り、……と晋州……る……

◇……した様であるが、……して……の……

◇……

卸商同盟會

釜山の貿易商……

鎭海驅逐隊

十四日仁川入港

鎭海要港部の驅逐艦第二十五驅逐隊（司令艦蓮）は、樅、梨の四隻と朝鮮南西岸警備のため金剛石水……より來る十四日正午仁川入港五日間滞在の上十九日午前十一時出港……方面へ向航する豫定、碇泊中は……なき限り艦内の拜觀を許される筈である艦艇幹部左の如し（仁川）

司令　海軍中佐　白石　邦夫
機關長　機關少佐　本田　□□
竹艦長　海軍少佐　岡澤　常吉
梅艦長　同　江口　松郎
栗艦長　同　江戸兵太
蓼艦長　同　岡野慶三郎

高壓線を据て切斷

四日午前三時ごろ……門城里の流……の電柱へよじのぼり……をもつて電柱の高壓線を切斷せんとし感電して地上へ墜落、即死……を踏査して即死した三十歳前後の朝鮮人があるのを發見し檢死をしたがどこの誰ともわからず假埋葬となつた（釜山）

慶尚北道

蝗の大群　農作物を喰荒す

四十町歩は既に全滅

旱魃、洪水、霜害と農家は泣くに泣かれぬ天災に困り拔いてゐる折柄昨年蝗蟲が道内各地に浮塵子の發生を見殊に達城郡花園面外數ケ面の……を中心として蝗蟲が外に數十萬の蝗虫の大群が發生し粟、陸稻、高粱等を、片つ端から喰荒し同方面四十町歩のこれ等作物は殆ど全滅の悲運に陷つた目下の處水稻には何ら被害もないが萬一これが水稻におよぶ時は民にとつては死活問題となるので目下郡當局も、……一日二石から三石を捕獲してゐるが……しては大邱警察署……

旱魃で養苗不足

本年の大旱魃は慶北道の蠶苗不足に少からざる打擊を與へ昨年の如きアカマツヤマハンノキなどおよただしい需要を來したのにも拘らず本年は日下の所到底十足は免れず然も苗木不良で明年三月の植栽豫定四千九百萬本にはるかに不足する模樣でアカマツ六十萬本カラマツ百七十五萬本クリ十萬本クヌギ北萬本の不足をつげヤマハンノキ、ヤシヤブシ、ヒメヤシヤブシなど過不足はないらしく殊にクロマツが過剩をみてゐるのみである（大邱）

美女の嬰兒殺し

懲役三年求刑　言渡しは九日

同族血族結婚を嫌ふ風習から、従弟に當たる金某と通じ姙娠した生れ落ちた男兒を直ぐ生埋にした慶北青松郡……三十……の……妊婦……にかゝる殺人事件の公判が四日正午から大邱地方法院で……に開廷されたが……にしい美しい女で、これがかゝる大罪を犯そうとは思へない程の小柄な女……すら……

死刑から生返る

命運の強い病院の猿公

大邱道立醫院の大猿が逃げ出し附近官舍の窓を破つて飛び込み……所に忍び込み……ぼつて果物を落し……る處女の腕にかみつき……した……から死刑を宣告され三十一日……病院でモルヒネ一グラムを注射し死刑を執行されたが……

鳥嶺山中で紙幣を偽造

印刷機を据付けて……　犯人全部捕はる

去月十五日慶北聞慶郡……で發見した巧妙な朝鮮銀行紙幣五圓券の偽造犯人はその後……において……の後再び同偽五圓紙幣を發見したので……から……事件の經過は……をつけ捜査の結果はからずも犯人は……慶北道の……山中に……の……な偽造五圓紙幣を偽造してゐた……いふ事……

赤痢患者慰問

……

新羅展の各種餘興場

慶州……

……來たる十二日から……開ける新羅展……各種……

製氷會社認可

かねてその筋へ認可申請中であつた大邱の……製氷會社……

キ印の闖入

聖書講習に

……

水泳選手十名派遣

……

全羅南道

陸地棉は平年作

品質は昨年より惡い

本年の陸地棉は旱魃の……

咸鏡南道

八月魚類水揚高

八月中木浦の魚類水揚高は一萬九千百四十圓で前年同期に比し一千八百余圓の増加であつたが月中の主なる相場は左の如し（單一圓）

タイ三五、ニベ一五、アワビ三五、スズキ二〇、サバ七、チヌ三〇、ハモ一五、エイ五、アコ三〇

所長會議終了

二日から三日間木浦小學校で開催の……所長會議は四日終了した（木浦）

今度は露國避難民

支那官憲に壓迫され浦鹽に引揚

……

白系露人の遺骨合葬

……

灣港共榮會出席者

……

平安南道

大同江改修と平元鐵道の進捗

當局も急施を認めてゐる　松井陳情委員談

大同江改修、平元鐵道促進について本府に陳情のため上城中であつた松井……

可愛い朝鮮人形

高松宮殿下へ　平壤高普から獻上

本年四月高松宮殿下の御來壤にあたり御台臨の光榮に浴した平壤女子高普學校ではこの光榮を記念すべく高さ一尺六寸位の朝鮮人形……

モダン待合所

新築成つた平北の……

咸南雜俎

◇……八月下旬來とみに冷氣を加へた咸南甲山……

◇……

大谷派管長

平壤の日程

……

船橋里の防組

待遇問題陳情

……

合財袋

◇……

黄海道

信川水利委員長

李繼天氏大多數で當選

……

沙里院學組緊縮

……

京畿道

開城の賭博事件

有力者續々檢擧さる

……

青年團總會

……

夫を毒殺未遂

……

龍山だより

◇……

忠清南道

模型火室投炭競技

木浦が第一位

……

大田から

◇……八月二十三日大田……

平安北道

開閉自在

黒　狂子

……

地方集會

……

地方人事

▲今井源良氏（釜山辯護士）四日朝鮮内地へ
▲加藤親氏（……）四日朝内地へ
▲立石信作氏（……）京城から四日朝釜山へ
▲……

ミツワ石鹸

不斷 品質向上の一路を進む

初秋清涼

其の浴後に湧き來たる清涼味！ 使心地の清爽さ 芳香の優雅さ

妙趣津々

作用は緩和 除垢力十分にして些しも石鹸分を殘さず 皮膚毛髪をあらす事なく しつとりと整へる其妙趣！

何故ミツワ石鹸は 消費節約の趣旨に適ふでせう？

石鹸の科學的研究と技術の科學的鍛錬、工場組織の完備、原料の精選と、及び大量生産の妙味發揮の成果だからです。結果は——細な泡が豊に立つて其浄化力は強く、其化學的作用は頗る緩和で皮膚毛髪をしつとりと整へ、而も溶解適度にして些しの無駄なく、半途で溶崩かせず、三倍以上も永保ちが致しますよ、價が徹底的に廉價なのです。

大量生産の妙味發揮による其優秀
其德用 其廉價も歸するところは
御愛用の賜物と御禮を申上げます

特徵

細かな泡沫が豊に立つて其作用は緩和い……使用後に石鹸分を殘さない……芳香は溫雅……溶解性は適度て中途に溶崩れず三倍以上も保つ……而もお値段は極度にお廉いのてす

不斷の品質向上の爲日夜科學的研究に盡しつゝある主要なる技術家諸氏

理學博士 藥學士 小平 勳氏
農學士 河村正鑑氏
工學士 三貫次郎氏
工學士 野中正夫氏

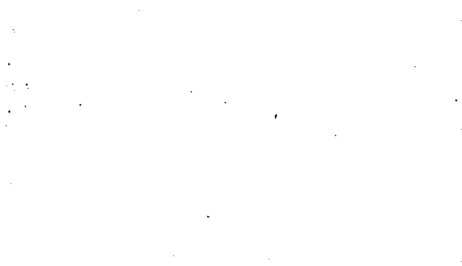

東京本舖　◎　丸見屋商店

第八回の鮮展への私言（その五）

多田毅三

第一部 東洋畫部

鮮展東洋畫部の沈滯を惡まねばならぬ。凋落の理由を思はねばならぬ。何ゆゑにかく活氣を缺いてゐるかといふ事を思はねばならぬ。私が思ふに洋畫に比して特に日本畫家はそれで食つて行く人が多いのである。それを朝鮮の人達は鮮展の名譽のみでは評價してくれない。中央で存在でなくては一層無價値である。土地の人の多くが美術品の價値を知るにいたらないからである。何度も々々も繰返すことではあるが內地のものならよいのだといふ觀念に多くの人は自己を縛し朝鮮を輕視してゐる。私等、都市文化といつたもの、鮮展に氣を吐きたい者の眼の仇にされる人々が多く、そのために日本畫家それ等を相手に食ふ事になるのは自然中央に作品を送く、送ぐ處に無理が生ずる。名を天下に賣るとは自己より囑きかけなければ手遅れとなる次第で、甚だしく無理がある。然し無名の士をして潔癖に食はしてくれる時代ではないからやむを得ぬが、とにかく彼等幹部の日本畫部中心的畫家達は皆中央の畫壇を意識してゐる。年に一度は必ずその畫作苦汁を嘗さねばならぬのである。そうしてその莫大とされる經費と時間とを用意しなければならず、又今日の程度の力量では朝鮮から輸送してもおいそれとは入選もさせてはくれず何うしてはる〴〵東京まで持參して出品前に鑑査の一人二人には御見をして貰はねばならぬ始末であるそれだけの生活のゆとりを作つて置くといふ事が普通の畫工才的存在で成々この都體が出來るかどうかは推察に難くはあるまい。多大な制作費を消費し一ケ月にも余る時日をそれに打ち込みそれから大敵な鑑査員の苦勞をして東京に出る、下宿が何か不慣れな東京の街を繪を持ちあるく、又その旅費滯在費、年々その苦勞をくり返せる人は實に鮮展に價する。直接鑑査それ自身に献する苦勞でなく酬ひられざる努力であると解するにはちと酷に過ぎるかも知れない。こんな生活をしてゐる日本畫家にとつて鮮展はほんのおつきあひに過ぎぬ程度の努力しか拂へないのは無理のない話である。が然しこゝでも不ぬ努力をあつてはならない氣苦勞もあるわけである。

×

この問題は洋畫部にも現れることであらう。早い話が二科に三越づゝ入選してゐる三木弘、山田新一、遠藤三郎などからすれば、鮮展への出品はほんの遊びに過ぎぬ、その他の畫家にしてくれぬ鮮展への出品はほんのおつきあひといふことになるはやむを得ぬ事である。これは全く鮮展がわれ等のものであるといふ認識に乏しい處に起因するものであるが、作者も一段の改善を惡す必要がある。鮮展の存在を切りぬけるまでにはまだ十數年を要することである。その間を現在のやうに安逸に過ごすことは作家達に沈滯を強ふるものはかへつてその組織にある。鮮展はどうしても一等二等といふものといふ感を強くさせて貰はねばならぬ。古參の畫家達を活用するがよい。つまらぬ周圍のごだ〳〵などを恐れてゐる時でない。參與の存在などでは生ぬるい。今年など參與の存在が現れたのは記者招待鑑査の時だけで他のすべてには顏も見ないではないか。審査者とされる者の中に一人の美術家をも含まないやうで鮮展に對する私等の熱意に盛力を缺くにいたるも當然の事である。私は全鮮一般の無な沈滯に對してこの事を痛感するのである。審査員も朝鮮から出す事にするもよからう三千圓に余る入賞金をつてもつと少壯なる人々を多數に搦えることもよからう。いはゞ百性味の勝つた審査員を求めてどう世畫部の沈滯に隱れてゐる作家の多くい時に自由に大膽なる表現を求める必要もある。洋畫部の出品には審査員は『大膽に自由に自分のものを表現したものが乏しい』と評してゐたが田舍といふ名を冠いてはゐるが何人もその自由性に幾分の壓迫を感ぜずにはゐられないのである。しさを感ぜずにはをられないのであるが、か様な一事でもその畫の大威には影響するものである

京日詩壇

七月集…12 佐藤清選

胸廓の路

民木丘兒

白い丘にねころんで空を見上げてゐると背い香氣に沁みながら
たかくたかくのびあがる
ひつそりとした路
草に伏して土いきれをかいでる
幾月霜のあいだ地中ふかく
うづゝつたまゝ靜に群れ輝く
寶石に反射する
さえざえとした路
兩腕を前に伸してみるとこの
ささやかな路幅が私一人で歩む
には餘とすぎる位に思はれる
それこそ
神樣がひいて與れたとしか
思はれない此
つつましくまつすぐで
澄み切つた光りの指見する
しづかな路なのです。

雨よ！降れ

京城 鶴崎龜太郎

一となぎ來ーい
地は飢えてゐる
築山の草は枯れてゐる
舖道の砂利は熱風に
分解作用をつゞけてる

恐雲
水氣を孕んだ風が吹く
遠雷もきこえた
一と雨こーい
地は潤れてゐる
汗けボタ〳〵流れへばりつく

何故に降らないんだ
頭にのつけてかつついで
歩くオモニーの
洗濯物が氣にかゝるのか
それとも
ツルメキの白さが
氣がかりなのか

そんなものどうでもいゝ
それを氣にかけて居て
どれだけのことがあるつていふんだ。

降れ
南鮮の低氣壓を
ふんだくつて來て
貧血の波をかたむけて

あゝ、大地は飢て喘んでるではないか。

雨田氏歡迎會（於不知火）

殷賑の凋落つ町や天の川　雨田
天の川見えそめし雨宿り哉　春峰
た、みに腰かけ網子や天の川　石仙
爪紅の一本ありて塀の外　友占
鶏冠に馳せ來る鶏や鳳仙花　蘿考
葉がくれの落花うつくし鳳仙花　孤舟
海女が墓二つ並びて鳳仙花　孤蝶
廟の垣爪くれなゐの盛り哉　流紅
河添ひ野路ぎれ大の川　日想子
朱乙溫泉印象
銀漢や終の自動車鳴りしゐる　露秋

春風會（京城、學習報）

つと入つゆかし家長の御人柄　柳雪
御突入を箱入娘もまち迎へる　破愛
御突入のこと〳〵來る家族の盛　游蝉子
つと入や家の由來をとく翁　孝子
御突入の床に飾さる鏡かな　雪子
つと入やちひて名高き古器　白陰
御突入や日醒の棧の讀む　都天子
御突入や匂かしき武者鎧　九起
つと入や古色燦たる釜茶釜　天香
御突入や甚五の作の鎧大臣　桂洞
つと入や古の一品掛け羨　苦夢
御突入さ見しや鳴の今小町　飛鳥
つと入や欲然と市人座す　麗陵
つと入や千兩箱のおきところ　不老
つと入の肝冷したるな哉　撥雪
御突入や秘器は人の世の鑑　翠雲

笑盟楠會（山田瑞峰氏送別會）（瑞興、非可郎居）

稲雀鋼鐵の音に亂れ去る　瑞峰
稲雀樹に降りし羽音哉　喜仙
稲雀追はれ〳〵て山越しぬ　麗湖
稲雀威銃の音のあゆる哉　遊
笹に戻らぬ犬や稲雀　非可郎
風叩し穂を抱きゆれつ稲雀　打舟
稲雀何處の稲にもおどし哉　白光
稲雀に一山は未だ日の照る　鐵碣

第一回 全鮮俳句大會

時日　九月二十九日午後一時
會場　本社來賓室
會費　五十錢（當日持參の事）

席題

當日發表（三句詠、五題）（二時半締切）
主選賞　一等より十等まで
副選賞　（出席者）各題一等より十等まで（撰者は三光を二題他を一題とす）
五選賞　一等（本社銀牌外に副賞）▲三等（本社銅牌一個外に副賞）▲二等（本社銀牌外に副賞）以下十五等まで

兼題

新年、春、夏、秋、冬の各季節を通じ三句
會費　金五十錢（小爲替封入の事）
締切　九月十五日厳守
主選者　不日發表
副選者（順序不同）

北川左人（京城）　今村螺炎（同）
安田緑蔭（同）　安東翠雲（同）
岩淵山與水（同）　佐原翠丘（同）
松寺麗陵（同）　西村公鳳（同）
田中菊坡（同）　根本宵岡（同）
隅水巨朗（同）　堀江不朗（同）
山本桃園（同）　赤松鳴潮（同）
森　露石（同）　倉原蘆城（同）
角田砂人（同）　石田啄雪（同）
中村竹秋（同）　工藤撫雪（同）
高井不老（同）　土師孝風子（同）
熊谷正醉（平壤）　龜山未刀（平壤）
山本白巻人（新義州）　吉岡富士堂（仁川）
西村古泉（鎭南浦）　鹽崎盆紋（鎭山）
江口帆影郎（元山）　茶谷みよし（長箭）
鈴木嶋牛洞（水原）　工藤想仙（海州）
國吉陽水（太田）　大野末知男（馬山）
關俳子（群山）　入部千朗（金堤）
荒木雨汀（裡里）　安東方子郎（光州）
高田窓鯛（栄山浦）　村上星洞（木浦）
朴　尋頼（木浦）　吼二猿郎（木浦）
花井白蛇（小鹿島）　後藤石農（咸興）
歌原蒼苔（大邱）　小野喜一（大邱）
瀬戸一山（浦項）　村井汀香（長興）
高須賀鮮人（釜山）　高柳草蛇（釜山）
佐藤裸骨（釜山）　竹崎希風（晉州）
內野竹亭（釜山）　川俣翻洲（安東縣）
宮崎螳川（春川）　小坂一枝（金泉）
檜尾鶴湖子（新義州）　秋田芳宙（清涼）
阪口砂村（金泉）

主選賞　一等（本社金牌外に副賞）▲二等（本社金牌外に副賞）▲三等（本社銀牌外に副賞）▲四等（本社銅牌外に副賞）▲五等（本社銅牌外に副賞）▲以下二十等まで
副選賞（各題）一等より二十等まで（但し採點法は席題に準じ若し同點の時は抽籤を以て定む）
發表　俳句大會席上

句集朝鮮

多田智土麿旧撰句
庄司鴎仙編
四六版二百五十頁より三百頁　紙裝ラフ用紙

右句集は今回の俳句大會記念出版として、兼題に出句せる全部を網羅して編纂し以つて昭和四年度年刊句集とす
此の句集の特長は各人の三句を同等加算せず收錄する故作者及び朝鮮俳句界の趨勢を知ることを得
定價貳圓　兼題投稿者に限り金五十錢
郵稅六錢（申込者は兼題投稿と同時に申込まれたし）

主催　京城日報社

巴里の流行 AとBの對話（I）

羽生操

『蒸暑的な洋服をこしらへたね』『仕方なしにさ、日本を出る時こつちから歸つたへが、何も持たずに行つてあつちで買つた方がいゝといふもんだから大威な陸英國へ行くんだからと思つて、洋服なども一揃きり、もたなかつたので、早速困つてこしらへたんだかね、隨分本格だね、この裏地の粗末なのには。』『こつちの人は大概それで通らんだ相對はこつちの方がいゝが、布地や縫などは日本人の方がずつと高級なものを着てゐるよ』『さうだね、實際こつちの人達の趣味なのは意外だつたね世界の流行の中心地だし、それにいろんなことを濟まされたりしてたもんだから、日本服の服なんか着られまいと思つてきたら大間違ひだつた、こんな事なら平常日本で着てゐた服で結構だね』『さうだとも、僕なんか東京でも余り着なかつた古服を諦め会にと思つて持つて來たんだが、それで外を着てあるいてもちつとも見劣しないからね、結構な所だよ、それといふのが周圍が皆さうなんだから目立たないしそれにこつちの人間は日本人のやうにおせつかいでないから他人の事をかれこれいはないからなんだ。僕も聞くと見るとでは余り相違するので驚いたが、僕は朝鮮者の習といふのが困り者なんだ。階級以上に輪に輪をかけて來るもんだから、頭腦が鈍つて嘆へられる事が多いんだよ。僕にいはせるとそれは彼らの虚榮心だと思ふがね、つまりかくも美しい街へ自分は行つて來たんだぞと思はせたい子供らしい氣持ちから誇張するのが多いと思ふんだ。勿論洋服を日本で新調してくるにはおよばないさ、そんな暇するよりもこつちで新調した方が得なんだが、何も持つなといふのはよくないね、それはブルジア階級にだけ適用することでわれ〳〵中産階級には日本の平常着で結構だよ。その他帽にしろ帽子にしろ雑貨の類にしろ、ふだん使つてるたものを持つて來ればよかつたと思ふものだらけだよ』『同感だね。だから今後友人たちで渡歐しようといふものがあつたら、その地位や身分に應じて適つた注意を與へようと僕は思ふよ。僕は出發の前に歐羅巴歸來客といつた式の本を讀んだら馬鹿に歌詞をするのは國際だ云々と書いてあつたが、あれなどもどうだかね』『國際といつても程度問題だね、つまり他人に不快の念を與へない程度にサッパリとしてをればそれでいいと思ふね。時には大概の浴衣で大通を濶歩して得意がつてるのがあるとかいふ事だが、それは實に見苦しいものだ。見給へ、パリ人たちでもごく質素にしてゐるぞの中にそれ〴〵趣味をもつてるだらう。その點日本の平常服にしたつて何等恥づる所はないよ。旅行なんか女に任せておいていいと思ふね』『僕は舞踏會でオペラへ出かけるによく着てこんな服裝をする、夏はこの上衣がはりにながいシヤール（ショールのこと）をかける者が多い、この婦人の服も帶の後が長い』

不動産競賣公告

京城地方法院

左記の不動産を昭和四年九月二十七日午前十時競賣に附す入札保證金は申出額の十分ノ一とす 右記の競賣物件以外に郡部の不動産に對し日競賣すべきもの外に十件あり

京城府竹添町三丁目百九十番地ノ一、垈六百十六坪 最低競賣價額金六千百六十圓
一、右地上建設 此建坪二十坪 木造瓦葺平家建本家 一棟 最低競賣價額金四百八十一圓
一、此建坪二十坪 木造瓦葺平家建本家 壹棟 最低競賣價額金五百圓
一、此建坪十八坪 木造瓦葺平家建本家 壹棟 最低競賣價額金四百五十圓
一、此建坪八坪 木造瓦葺平家建本家 壹棟 最低競賣價額金二百十圓
一、此建坪十八坪 木造瓦葺平家建本家 壹棟 最低競賣價額金六百圓
一、此建坪二十八坪 木造瓦葺平家建本家 壹棟 最低競賣價額金五百六十圓
一、此建坪二十坪 木造瓦葺平家建本家 一棟 最低競賣價額金五百六十三圓
京城府蓮池洞二十八番地ノ二 垈二百六十坪 最低競賣價額金千四百圓 以上所有者 栗原悅治郎
京城府樂園洞八十九番地 垈四十坪 最低競賣價額金千二百圓 申立人 森永寛 債務者 栗原悅治郎 所有者 齋藤永寛
京城府元町一丁目九十一番地ノ一 最低競賣價額金千八百四十圓
京城府元町三丁目二百番地 最低競賣價額金六百五十圓
京城府旭町一丁目二百番地 最低競賣價額金千三百二十圓
[illegible]

衰弱 滋養と強壯 無臭ニンニクエキス 肺炎助膜 諸病に 鰻油

ニンニク及鰻油使用の方はお尋ね下さい『四五日分急送』
京城府苑南洞一九五
井上又七

吉川英治先生大名篇出づ 處女爪占師

哀れ！絕世の美貌神々しいほど氣高い容姿を持つ蟲子の方は駿河大納言卿の奧方として一世の渋望を集めてゐる身で、奧方とは名ばかり——良人の顏さへ知らぬ處女のまゝとは、あまりにつれない、傷ましさ！

見よ！謎に包まれた彼女をめぐつて、恐ろしい術客や浪人、妖臣、士、その他忠臣、彼女の美貌を慕ひ寄る幾多の美男や地位ある武士、勇烈女の火花を散らす大活躍を始め、不思議な豆猿の驚くべき働き！野、俠、戀、淚の大場面が千變万化。痛快無類！空前の大構想！

——萬人大熱狂！講談倶樂部十月號から連載！

▲盲目の弟……山本有三
淚！淚！ 不具の弟と神の如き兄、最も尊い肉親愛、人情美の極致を描いた感激物語！

▲美男重衡……佐藤紅綠
戀の猛者 平家第一の美男……戀の猛者……戀の道にも常勝將軍の名を擅にしてゐた重衡の一生を、絵卷の如く描寫した劇作界の巨匠が心血を注いだ長篇讀切大傑作！

▲小栗上野の首……前田曙山
悲絕痛絕 山が崩るゝとも眉毛一筋動かさぬ幕末の大立物小栗上野の悲痛な最期から遺臣俠僧の壯烈な行動、思はず胸迫り熱淚下る大讀物！

▲殉教者原主水……原胤昭
痛快無類 アッ！大刀をふりあげた斬首役人をグサと刺した白羽の矢、救身した管の快傑が乞食姿で現はれ愛妾お鶴の方の驚き！天下一品の大讀物！

▲罪を返す男……並木動次
純情哀話 支那人に變裝した日本娘と日本青年が、彈丸雨飛の戰場で不思議なめぐりあひ。至純戀あり正義に知き、ハラ〳〵させる身の上實話

▲空家の怪死體……梅野幾松
探偵實話 女の可愛さから恐しくべき罪を犯した男、腕利きの名探偵が苦心慘憺の大捕物！警視廳刑事部捜野氏が始めて發表された、一讀膽を冷す大事件

評判の大讀物

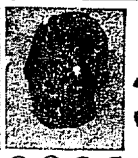

⊙僕の貧乏時代（經驗物語）菊池寬
⊙俠骨小泉新遞相（出世物語）坂田俊夫
⊙蜘蛛男（探偵小說）江戶川亂步
⊙木戶孝允と寵妓（偉人逸傳）伊東研齋
⊙銀の鞭（家庭小說）加藤武雄
⊙岡辰大福帳（金儲秘訣）谷孫六
⊙おしゃれ狂女（江戶情史）本田美禪
⊙王冠（長篇小說）中村武羅夫

右の外トテモ面白い傑作山の如し

講談倶樂部十月號

素敵な評判です！賣切ぬ中に御覧下さい！
⊙定價六十錢（送料二錢） 東京本郷 大日本雄辯會講談社發行（振替東京三九〇〇）

懸賞答案募集

一、本廣告中に有る新發賣の錠劑胃腸藥の名稱をお書き下さい
二、本劑の特長をお書き下さい
三、本廣告を見た新聞名を記して下さい

注意事項
回答者の住所氏名は楷書にてお書き下さい
回答用紙はハガキ其他隨意の事
宛名は大阪市東區伏見町二丁目谷回春堂懸賞係宛郵送下さい

懸賞賞品

壹等　十八金側腕時計　十名
貳等　クローム側九型腕卷時計　二十名
參等　シャープペンシル　五十名
等外　健胃固腸錠二十錠入　壹千名

締切　九月十五日
抽籤　九月二十五日（大阪、大每、府廳、相談員立會抽籤）
發表　十月上旬本紙上に發表す

但し等外入賞者の發表は略し通知書を以て之に換ふ
賞品は發表と同時に發送致します
本件に對する照會は一切回答致しません

本舖　大阪市東區伏見町二丁目　合資會社　谷回春堂　振替大阪一七〇番

下痢 腹痛 健胃 整腸劑

健胃固腸錠

新發賣品

健胃固腸丸の姉妹藥

本劑の特長
「服用し易くして一番良くきく胃腸藥」

斯界の最高權威

急性慢性胃腸病に惱む人や寢冷食傷水傷其他胃腸の加減惡き人はすぐ本劑をお試し下さい

本劑は前述の特長を有する最も進步せる胃腸藥たるの確信を以て皆樣へお奬め致します

下痢腹痛に一回三錠
胃腸衰弱に一回一錠

三十錠 五十錢
（百錠 一圓）

▲各地藥店に販賣す

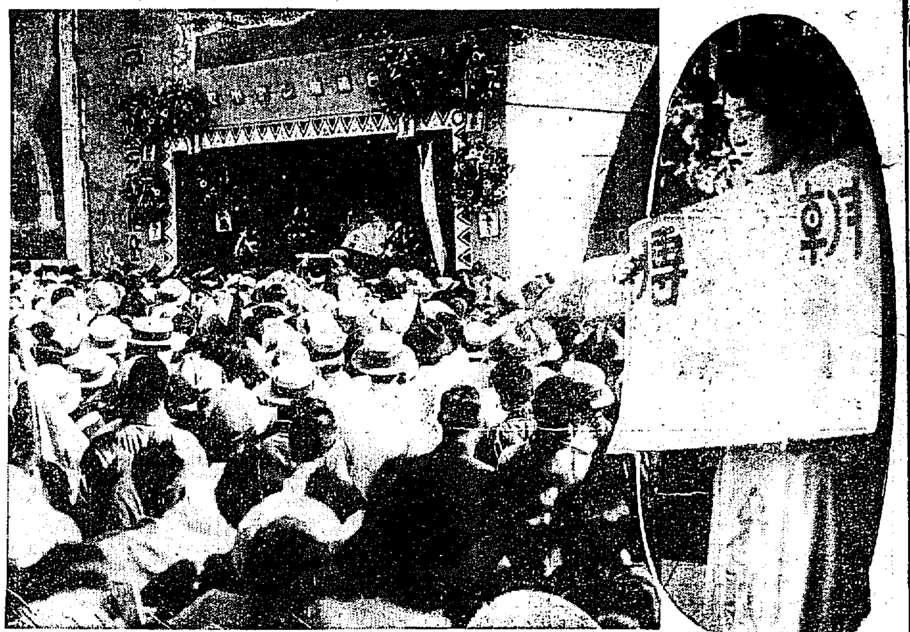

マネキン見参
群衆千余
吉村女史一本參る
人騒がせの話

マネキンガールお目見得の五日午後三時の府廳前は物凄しさが人心をそゝつて、黒山のやうな人だかり、時代が生んだ女性の新職業といつた處がやまで正に千といふ物すごい人の山である『押すなよ』『足を踏むな』と怒鳴るのがあれば、『人殺し』など悲鳴があがる、劇合の祭だけに人の山は秩序もなく、押しあひ、へしあひ、ゆれ合つてる。

◇

警報により騎馬巡査出動、しかしそんな事では整理など思ひもよらない、子供の泣き叫ぶ聲、女のわめき聲、いやもう大變な騒ぎだ、府廳舞臺は紅白のまん幕をはつてゐたが、見物が中を覗いてあけて了ふ、子供が押される苦しさに舞臺の上にぞく〳〵あがる。

◇

マネキン倶樂部の主宰吉村鶴子女史が『降りて頂戴』とさとすと子供曰く『おばちやん、おりられるもんか』『街頭の子供には、さすがの鶴子女史も手がつけられぬ　遞信局の大時計が三時を指す、『やるのか、やられえのか』と半島のアニイが怒鳴る『舞臺をたゝきこわすぞ』と弥次馬のさわぎ　警部、巡査が棍棒をもつて駈けつけてくる。

◇

舞臺の上にあがつて、まづ子供をおろし『押したらいかん』と怒鳴つてるが、千の群衆だ、黒山の人が右へ左へ揺れて正にあびきようかん、『女一匹見るのにこの騒ぎはなさけねえ』などいふ連中が、矢つ張り此黒山のなかに流れこんでくる、えらい光景である。

◇

自動車の小僧が、車上にたつて遠くみてる、そのうしろの電柱に鯉のぼりの様に十人ばかりのぼつてる連中、郵便局の軒下も井八位の鈴なりである　電報と郵便局の窓は事務はそつちのけで顔がならんでる、自動車の屋根にのぼつてるのがある、女なりやこそである。

◇

押合正に一時間餘り遠る、丹分、孔雀の羽根の扇子を背景に桃色ドレスのマネキンが出現、騒ぎが静まる、怒鳴つてた連中が拍手する新婦のビラをもつて立つ三分、たゞそれだけである、次ぎが丁子屋のビラ、三越のビラ舞臺の模型鑑など飾りものだ。

たつた十分ほど、たゞこれだけでマネキンは終り、簡單で、簡單でそれだけのもの、大騒ぎして、まつてた連中が、ぽかんとして『これが新女性の新職業かい』とぼやいて居る、『失業者の多いときだマネキンボーイなら應募者が多いが……』といふのがあるいやはや人騒がせなもんであつた（寫眞はマネキン）

晝食もぬいて北條檢事頑張る
官廳側の取調べは一段落か
第二日目漸く終る

（昨夕刊つゞき）北條檢事の臨出傳の鐵道局官房工務課長の取調べは五日正午のサイレンが鳴りひびいてもいつかなかたくとざされた檢事局調室の扉は開きそうでない十二時、一時、二時漸く課長は疲れ出しあたふたと局用取調六〇九號自動車で退廳したそれより先き檢事局の参考的取調べのため出頭した本府渡邊山林部長は未だ取調べを完了しないで廊下室に待つてゐる鐵道局星野囑託、撫順用地主任よりさきに約卅分の取調べを受けつゞいて星野囑託がそれより四十分の訊問を受け午後四時過ぎしりぞき第二日目の取調べも終をとげた

参考人としてだ……
渡邊氏語る

参考人として京城地方法院檢事局に出頭し北條檢事の取調べを受けた渡邊山林部長は語る『マア君の想像に委かせるよ口どめされてゐるから話せないが大體君らの想像はあたるだらう』と答へ更に『應接室で課長をしてゐたものだからその關係で参考人として出頭を命ぜられたのであらう』と多くを語らない

中野檢事に聞いてくれ
諸君の想像に委す
齋藤工務課長語る

齋藤工務課長は自働車に足をかけながら語る『別に何等容疑者で取調べを受けたわけでない、たゞ自分の職務してゐる事柄について参考的に説明したゞけである、いさ問題は檢事の取調べに任す、僕が訊かれた事は中野檢事にきゝたまへ』と長驅用地主任を臨へ職員臨出へ向けた

何事も話せぬ
星野氏曰く

一切語さないことに中野檢事と約束した、僕が問題に關係ないことだけは誓ふ

一般觀覽は午後から
開會の當日

九月十二日までに陳列館の準備は完全するかどうか非常に危ぶまれてゐるが、一部未完の箇所ある事務所では豫定通り開場する肚で開會當夜の翌日は主として京城とその近郊の者が押かけ、遠隔地方からは二十日以後が多くそれまでには十分完成するはずである。

しばらくは京城を離れぬ
取調べを終つて
北條鬼檢事語る

午前八時に登廳午前九時から鐵道局の鐵にとびこんだまゝすつかり姿を消した北條檢事は星野囑託を取り出すとともに關係の檢事局に姿を現した

『これだけ参考的に取調べたらもう明日からは官廳系統の人達は呼ぶ必要はないと思ふ民間側の人を數名六日から召喚するかも知れない兎に角京城は一歩も離れないよ』

といひ晝食ぬきのつかれも見せず『みんなを待たせて自分が晝食でもあるまい』と元氣をみせてゐた

藝術寫眞出品

總務局では京畿・美術工藝教育館内に藝術寫眞を陳列することゝな

紳士賭博送局

【平壤電話】平壤警察署の取調べ中であつた、平壤府新陽里寓安金俊熙（ぎ）ほか八名の朝鮮人紳士賭博事件は身柄と共に五日送局された

なほ開會當日の十二日は地元の京城人が多數押かけまだか〳〵と開館を迫るだらうといはれてゐるが午前中は開會式招待者の参觀に供て一般に公開するのは午後一時からである

府内各所を荒し廻る

住所不定無職金龍洛（こ）は昨年九月西大門刑務所を出て以來本年一月初旬より北部本洞里殖産會社其他各所を物色し現金及び時計、水道計、電機器、價格十五圓を竊取した事件で鍾路署に捕る

自轉車御用心
こんなに澤山盗難です

最近府内には自轉車の盗難が頻々として起こり、當局では各自の注意を望んでゐる最近の被害は次の如くである

◇八月卅一日午後一時頃府内南大門通一丁目自轉公司の自轉車一臺
◇二日午前四時頃南米倉町二〇五番地大木勝方の所有車が自宅前で
◇同じく二日午後九時頃黄金町二丁目一五六番地大田吉太郎方の所有車が自宅前で
◇三日午後二時頃京城土木出張所第一部方の所有車が總督府内務局京城土木出張所の所有車が盗難にかゝつてゐる

齋藤工務課長引とる

取調べを受けてゐた鐵道局工務課長齋藤周氏は午後二時五分引とつた

鮮展をあるく (5)

B　……無鑑査品で特選の光榮に浴した井手金治氏の「秋苑」の前には大した人だかりである…

B　大した人氣だなア。
C　特選だからでせう。
E　立派な出來ですねえ。
A　おだやかないゝ繪ですね。これだけの大作になると、どこかに破綻があるものだが、全體として纏まつてゐる。疵いがなく、

おゝ嘆稱すべし
わが李英一君の傑作
掘り當てるまで

F　……無鑑査の李英一君の傑作の配置が低調であるともいへる。島で中央部の騒さを避けた趣向など、技巧としても見るべきものがある。尤もかういつた構圖は二三年前の帝展で故林君が描いたことがある。
F　つまり萬人向きでございますね。大きな客間にでも飾つたら立派でございませうね。
B　なるほど御座敷向きの御繪ですね。ちよつと持つた一つ宛を讀べて見やう。九百圓だ。相談にならん。

A　九十圓だつて買へない癖に！
一つCさん如何です。御宅の應接間にでも……。
C　一つ奮發しますかね。しかし皆さんから、もつと推賞された作でなくちやア……アハ……。
D　『今年かへつた七面島、今年かへつた七面島』とはずさみながら李英一氏の作品の前に立つて
×
B　この繪を讀んでゐると子守唄のやうですね。
B　なるほど、うまいことをいふね。

時　八月末より九月始
所　府内ところ〳〵
人　A…美術批評家。B…新聞記者。C…銀行家。D…大學教授。E…實行家。F…美術評論家

たものですね。
『今年かへつた七面鳥、お前のお守はどこへ行つた』
とね。なるほど……
A　まぜつかへしていけないよ。いゝ作ぢやないか。手法は確なもんだね。
B　つぶしたら、うまさうだね。
れないね。
A　えらひことをいふね。君にして、七八圓を知るとは……。
B　見くびつちやいけない。

C　『黎明遊戲』は燦然たるものですね。—片山担氏作特選
D　片山担といふ人は思ひ切つて色彩を強調する人ですね。色を殺さずに生の色をいかす人です
ね。
B　さうだ、この作などは、熱帶植物が、霊気を漂つてるやうだ
A　なるほど、觀作法の樹形先生が任めてさうだが、色のヂヤズだね。色彩の强烈さはあるが、調ひは少いね。騒か、バサ〳〵してるぢやないか。
F　左様、それに鳥も虫もあませんね。こういつたものには、鳥や虫が、つきものゝやうに伺つてをりますが……。』
C　繪でも、あしらつたらどんなものでせう。
B　さうだ。繪を美化し、みすぼらしい繪を美化する腕がなくちや美術家ぢやないね。孔雀をかき虎をかいてる間は駄目だ。だから俺はおたまぢやくしをかく松八郎がすきなんだ。
A　いやに脱線したね。まだ、掘出しものに、ぶつからないが、こゝらで一服しやうか。
B　もうすこし見よう。特選ついで、李英一君の『農村の子供』を見よう。
A　C　これですね。……作品の前にじつと佇んで
D　……うむ……
D　素敵？
B　とう〳〵掘出したのかい。
A　君。
B　うむ……素晴らしいなア。いゝなア。
C　では、この作はゆつくり拜見しますかね。

四人食量は大體に合理的
京城刑務所で取調べた
成島敎官の發表

京城刑務所教誨師成島正氏はかねて城大醫學部醫化學教室に於て佐藤教授指導の下に、京城刑務所の囚人の食物の消耗程度を調べ、目下の食事が内體の栄養に必要なる其の勞働による肉體の消耗程度を研究して、その結果から考へてゐるがそれが合理的であるかどうかを實驗中であつたが、この程完成した。それによると、内地人は三四四カロリーの熱量を必要とするが、支那人は三四、九七カロリー鮮人は三五、八〇カロリーを必要とするのであるが目下の刑務所では階級的に囚人の勞働によつて區別して給與してゐる食量は大體この カロリーに一致してゐるといふことが判明した

家永大尉墜死す
陸軍機墜落

【東京電話】陸軍省着＝明野飛行學校教官航空兵大尉家永一男氏は四日午前十時十分明野海岸においての飛行演習中機故障のため墜落殉死したなほ搜査遂りでは少佐に進級敍位敍勳の御沙汰あらせられるはずである

十日までに陳列をはる
朝博工事着々進む

朝博も後一週間で開會するので各種の準備に大多忙を極めてゐるが當局は十日までには大體の陳列を終へ實施した準備整の下見を行ふ意向である、なほ四日には目下入城中の東本願寺大谷光暢師及裏方の觀覧があり又京城府新聞社記者二十余名の觀覧もあつた

開會までに完成するかについては一般に疑問の目を向けられてゐるが工事の大觀は建築は萬難を排して以前に是非るが本府直轄工事も各館とも各館もいろ〳〵館、米の館、産業館、教育美術工藝館、經濟館、交通土木建築館、機械館、水族館、活動寫眞館の各館は既に半ば五十日前に遡い分でも三十日前に工事部の手

蓄音器で説明する
朝博キネマ

朝博會場内の活動寫眞館は開館と同時に、築することゝなりまづ朝鮮紹介の映、十卷一萬フイートを公開することになつてゐるがこれには説明がつかず蓄音器によりて説明の歌と共に寫眞の興味を進めして行くことになつてゐる、なほ十二日の開會式當日は本府社會課の津村囑託以外全員總出で開會式の模様および各館の状況をフィルムに收め翌日は館にニュース映畫として活動寫眞館で公開することになつてゐる

建築は間に合はせる
岩井課長談

會期切迫と共に朝博の建築工事が開會までに竣成するか否か、更に遅れ鮮館が、特に大阪、滋賀、地方館の建物が一般より大分遅れてゐるから鮮営部に移し目ト出品の陳列に大多忙を来してゐる、無論本府直轄館以外のもの即ち本府が直接に手を下してないものゝ多少工事が豫定より遅れてゐる

秋のセール特價　七・八・九日
特價　六圓・七圓・八圓　一反
銘仙新柄が續々入荷致して居ります・・・・
京城本町　まるや

大江氏慘死
札幌鐵道局長

【札幌電話】札幌鐵道局長大江武男氏は五日午後一時名寄、野付牛線視察の途中名寄附近の轉轍機に出席中踏切際車場前で郵便馬車の下敷となり頭部を粉碎慘死した

福井少尉漁船に救はる
墜落陸軍機は太刀洗機

【下關電話】山口縣佐波郡中關沖合に墜落した飛行機は太刀洗飛行第四聯隊の偵察機五百五十號で操縦者福井少尉が操縦し廣島に向ふ途中發動機に故障を生じたもので少尉は漁船に救はれ機體は目下引あげ作業中である

メムバー決定
殖銀鐵道庭球定期戰

殖銀對鐵道定期對抗庭球戰は七日午後二時から殖銀行コートで開催される兩軍メムバーは五日午後四時半本社代表中川主將、殖銀代表島谷主將、審判長村上温太郎氏その他立合の上交換。左の如く決定した

	殖銀軍		鐵道軍
監督	赤木	監督	瀧澤
主將	島谷	主將	中川
1	矢田（古武）	（秋）子田	
2	白石（敦淳）	（須田）十元	
3	池平田（大）	（原）仁山	
4	吉村（黄源）	（菅）藤	
5	大河内（山口）	（金）尾澤	
6	洪永武（朴瀞）	（長）沼	
7	島谷（五喰）	（長）村	
補	稲川（岩永）	（千）倉	

獨選手一行
十一日出發

【東京電話】來る十月五六の兩日に亘つて明治神宮競技場で行はるべき日獨對抗陸上競技大會に出場すべき獨逸選手一行は愈々來る九月十一日伯林を出發し日本へ向つて出發するとの電報があつた

メムバー變更

【ベルリン四日發電】今秋渡日の獨逸陸上競技選手中圓盤投げのホッフマイスター氏は最近フオームを崩したため除かれ代つてハードル選手トロスバツハ氏が出場することになつた

神宮陸競豫選

朝鮮神宮陸上競技京城豫選は來る二十一日午前九時より京城運動場に於て行はれるが競技種目は

◇トラツク　百、二百、四百、八百、千五百、五千、一萬、百十米ハードル、四百ハードル、四百、八百、千六百リレー　フヰルド　走高跳、棒高跳、三段跳、砲丸投（十六）槍投、圓盤投、鐵槌

市民軍敗る

【開島電話】全開島野球大會第二日目の龍井朝鮮人市民軍對開島領事館の第一回對戰は四日午後二時から市民グラウンドに開催されたが十二對二で朝鮮人市民軍敗す

中等ア式豫選

神宮競技中等學校ア式蹴球豫選は二十三四の兩日行はれることに決定したが出場資格は朝鮮の中等學校を代表せる選手にして滿一ヶ年以上該學校に在學せる學生で申込みは當該學校長の名を以て十八日限り協會宛になせばよい

校（十六）で希望者は十七日迄に體育協會に申込まれたいと尚出場資格は京城在住又京城のチームに所屬せる男子に限り一人二種目以内である

本社見學

京城日出小學校生徒百五十名は赤津教員引率の下に三日午後四時二十分本社見學

生保展覧

日本生命保險會社では同社ビルヂング一階の大部分を占めてゐた山口銀行支店が八日に南大門通りの新館に移轉するのでその跡を利用し朝鮮博覧會を機に生命保險展覧會を開催する由

宣傳標語募集

朝鮮石炭協會では朝鮮石炭宣傳のため宣傳標語を募集することゝなつた募集方法は博覧會内の石炭館に投稿函を備き九月二十五日締切十月一日發表の豫定である、賞金は一等二十圓づゝ四人、二等十五圓づゝ六人、三等十圓づゝ十人、四等五圓づゝ二十人、等外佳作一等三圓づゝ二十八、等外佳作一圓づゝ三十人合計八十人四百五十圓である

手島氏後援會

洋畫家手島賀氏は渡歐の途入城中であるが、同氏は京城日下府内岡崎町近の日吉守氏方に滯在中であるが、同氏は京城中學附屬敎員養成所卒業後東京美術學校洋畫科に入學以來東京に在つて二科展を初め中央畫壇に光風會展等にも再三入選した新進であるが、今秋渡歐するに就て懐島武二、石井柏亭、岡田三郎助、辻永氏等が發起人となり同氏の渡歐の援助會を組織して同氏の作品を頒布する事となつた申込所は東京市外大井町一一九三岡後援會宛であるが、手島氏は當分京城に滯在するので便宜吉氏が受付けると

アナウンス

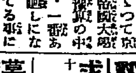

驟雨にひつかゝつて京城放送局大嶺の金の中で、一齣の鶴としにな つたのがもつと深山たてる事になつてゐた官舍であるといふ▲そこでまだ官舍に住まぬ小林鉄雄放送から別莊なんか持つてる人もあるんだなんか持つて外に別に家をたてゝ現在に賣つて▲われ〳〵借家住ゐのものが、官舍に入れる樣になるといゝんだがなあ……それが新舍の公平の分配だがなあ……』▲とさかんに住宅難をこぼすこと〳〵。▲尤も今年は官舍にはいれると思つて樂みにしてゐた杉原放送技手官舍がおくれちやつた〳〵と官舍ご縮をかこつてゐた

美容院開設

雨後の筍の如く出來る美粧院に一段の精彩と新味を加へた美容院　美容界の新人メイ・ウシヤマ氏に師事して秘奥を極めアメリカ、マキシン美容大學校出身テイ吉元氏に師事して洋風最新流行の粹を會得致しまして今回左記の處へ開業致す事となりました。どうぞ皆様の美容院として幾久しく御後援の程をお願ひ致します。

營業時間　自午前七時　至午後七時
京城府旭町一丁目九四（中島印刷所前）
アメリカ美容院
電話本局四一七五番

懷中要藥　清心丹　セイシンタン
主成分　殺菌劑　健胃劑　固腸劑　興奮劑　清凉劑
效能本位
暴酒食乘物人込等の不快胸惡船暈汗下痢時候アタリ等の豫防急救藥　常用すれば口中清涼氣分爽快
病毒を强襲に對する抵抗力を强大ならしむ
本舗　高木與兵衛

數學　最大速成　法講義　數理專修學院
東京神田錦町三の十一

公認　東京寫眞學校
學則無料送呈　東京品川驛前
本校は實習を以て寫眞技師を短期に養成す　校外科も有

ラヂオに、ベルに、鑑火に、經濟第一の
ゼイケイ乾電池
大阪市西淀川區姫島町一九七二（振替大阪五五五七番）
木村乾電池製造所

（富籤）懸賞　募集　三千圓　五千圓
幸運の神秘
大阪市東區　小尾兩替店

標準時計賣出し　京城本町　村木時計店　電本四廿二番

理髪器具製造問屋
中村富雄商店
東京市淺草區新福井町五番地　電話淺草三一八八番

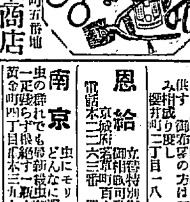

小鳥動物鳥籠餌
京城府明治町二丁目
牧野小鳥店
電本三五〇八番　振京一二三三八番

京日案内

求人　十一時明御來店あれ　一般婦人家政婦、女中看護婦、看護見習婦人募集　三菱商事京城出張所

募集　見習看護婦一名　保證人を要す但し内地人に限る　本人來談　長谷川町一一九七　稲垣醫院

女中　至急入用　岡崎町一四　電龍三六四四　（梅原）

恩給　年金即時立替　月賦付貸金　恩給擔保貸付　旭町二丁目　銀行會所東隣　杉本

貸事務所　煉瓦三階建貸事務所兼住宅　南大門通一丁目　三國商會本店

自動車　運轉手見習生募集　給料月四十圓以上　希望者來談又は紹介あれ　仁川府　仁川自動車商會

賣却　男子供服、子供靴　十種御望みの方は御申込み　櫻井町一丁目一八一　本

恩給　年金立替　京城府古市町　西村

南京虫に　モリス　どんなに澤山の南京虫でも一掃されたり　京城本町四丁目　出限に　藥局

住宅　地所分讓　光熙門外　京城府内　二間　京城土地信託會社

店員入用　二十才以上午前中本人來談　保證人を要す　京城本町一　セヤマ藥房

恩給　年金即時立替　京城本町　英商會

讓店　本町四丁目表通り老舗　目下盛業中　格安至急讓り渡し度　三越前へ照會を乞ふ

募集　附近看護婦派遣　急入用　櫻井町　愛看護婦會

特別案内

貸家　明治町康寛所　家賃廿五圓、廿八圓
朝鮮土地經營會社　電話局二七九六番

應ず　利殖と就職の御相談に
遊資利殖と就職又は事業の御相談は當商會へ　絶對安全責任保護　御來臨あれ　自午前九時至午後四時
若草町電停際（交番前通）
殖産商會　電本一二九八番

運命の浪 【110】

遠藤柳雨作　多田毅三畫

暮れ行く路（二）

それから十分たつか經たない内に、應接室において阿久澤が壓密して居た、日東興業會社から入つた電報を、年の若い行員が持つて入つて來た。

『たゞ今この電報が滿洲から參りました』

と、鄭重な態度でいつて、二人の中間にあつた卓上に、その電報を靜かにおいて、一寸と頭を下げて出て行つた。

電報は直に阿久澤の指先に持たれ、讀み下すと左の文字があつた

ヒノデマルノツミニ、フネトトモニ、ゼンブヤケ、センインモハンスウセウシ、フネキユウヂヨノミコミナシ、ソンガイタダイ

イアトフ。

この電文を讀み終つた阿久澤はだし拔けに鐵の槌で腦天を打たれたやうに驚愕と、恐怖と、そしてやがて來たる底深き不安とを、一時に感じないでは居られなかつた。

『困つた』

唇と共に阿久澤は、指先の電報紙を、藥田の前に擲るやうに置いた。

『いよ／＼駄目ですか』―

藥田も電報をとり上げてみた。その顔上にはみる／＼内に蒼色が漲つた。

阿久澤の失望は深くそして大なるものではあつたが、かういふ場合にぶつかると、妙に自棄的放膽になる性格の持主だつた阿久澤は

『損害は多大としてあるが、未だ確然ときまつたわけぢやアなし、さう失望することはない、詳しい通信をみた上のことにしやう、それがいゝよ、君』

とはいつたものゝ、それがつけ元氣であつたことは、阿久澤自身にも判つて居たし、藥田にも無論十分に讀めた。

『あゝ、困つた』

阿久澤はたゞ拔けに喘んだ、そしてじつと考へた。

『どうなさつたのです』

酒を手にして、藥田は阿久澤の目をみた。

『この電報が新聞にのると厄介だ直銀行の方に影響する』

『うむ、さうだ、直通信社の方へ手を廻さなければ……』

非常に空氣が緊張した。

『いくらぐらゐつかませたらいゝだらう』

『さア各社にやるとすると、一社千圓づゝとしても大變です』

『それでも大變です』

『然し銀行の死活に關する問題とすると、十萬や二十萬は仕方がない、邂逅銀行の日の出丸が何かの大……

電報を代表してみることは、金融界では皆知つてゐる、かたく／＼その銀行が火災のために沈沒して、鄭重の滿腹となつてしまつたとなると、忽ち銀行の方にひゞくのは分つて居る、すぐに手を廻して與んか、通信社と大新聞社とへ……』

『承知しました』

藥田が椅子を離れやうとした瞬間、預金部の主任がドアを排して急ぎ入つて來た

『大變です、大分大口の引出しがはじまりました、いや十萬といふ口が三口も……』

『え』

阿久澤の目は驚きに燃えた。

『さうか、困つたなア』

じつと考へたものは藥田だつた。

『今朝の新聞の記事がきいたのでせう、もう日の出丸の一件が新聞にのつてゐます』

『のつた』

『えゝ』

『駄目だ』

突如、その日の午後から、大口の引出しが開始された。

十字街

◇本町二丁目永樂町角に新築中の高砂館の二階建店舗いよ／＼落成、商態は益々太る

◇運動會が近づいたので人間入用のはり紙が多い

◇特に目につくのは靴屋

◇本町四丁目上高商館は技師二名入用

◇本町四丁目丹波屋商館は内地人門下生入用

◇同町丹波屋の向ひの内田商館は鮮童入用とある

◇鮮童といふ文字は使ひたくないものだ、朝鮮人の子供としてほしい

◇一日十一時頃本町一安田銀行で風が三人の職人の他の男に毆られた風景があつた

讀者らん

▲淵六先生の金鑑を御持ちでしたら、二、三週間御かしくださいませ（ひし子）▲府內の文藝雜誌の方はお教へください（忠北デモ詩人）▲文藝雜誌は澤山あります。東亞君は水原府旭町です（係）▲年齡五十歳位なる女身元確實なる守番または家政婦にお屈ひくださる方はありませんか（上內大東）

出版界

▼青年（九月）敎化總動員と青年（田澤義鋪氏）その他（東京市四谷區日本青年館十錢）

▼文藝戰線（九月）賠償問題と無產大衆（青山北一氏）その他の論文岩藤雪夫、長谷川進、鶴田知也諸氏の創作など（東京府杉並町高圓寺六一一勞農藝術聯盟その他三十五錢）

▼大阪パック（一七號）大阪市東區淡路町二の一六その他十五錢

▼朝鮮ゴム（四九號）京城南大門通四丁目朝鮮ゴム新聞社二十錢

▼蠶絲（九月）長野縣上田市海野町蠶絲雜誌株式會社二十錢

▼朝鮮司法協會雜誌（八號）朝鮮總督府法務局所朝鮮司法協會三十錢

▼力の世界（九月）力行會員に告ぐ（永田會長）不戰條約と國際平和（古田純二氏）その他海外通信など（東京市外上板橋村小竹日本力行會二十錢）

けふの新刊（四日）

（警務局圖書課）

邦文の部 ▲會報（第九號）朝鮮農會▲月報（第一六四號）京城商業會議所▲會報（第三號）朝鮮電氣協會▲朝鮮氣象月報（第一八七號）觀測所▲茶の湯會報（第三號）咸南道立醫院▲聖戰（八月號）修養同志會▲朝鮮時報（第一二一號）帝國興信所▲所報（第六三六號）京城興信所▲朝鮮版（第九號）日本興信所▲釜山內報（第一四〇號）大日本興信所▲組合報（第四二號）仁友會▲仁成前報（第四號）京城博物學會▲商報（第九三號）釜山立石商店▲經濟問題の研究 元山大森商店▲鮮滿往來 鮮滿社▲經濟研究 朝鮮事業及經濟社▲成北間島事情 岡本信雄

諺文ノ部 ▲新民 聖書朝鮮（第九號）聖書朝鮮社▲敍情詩歌 太西誠同▲映友 同

圍碁新局（一）

先 小岸壯二 四段（白）
先 中島 三段（黒）

一 は四	二 れ十六	三 ほ十六	四 た三	五 ほ四
六 よ十六	七 れ十四	八 れ十五	九 そ十五	十 そ十六
十一 た十五	十二 つ十六	十三 そ十六	十四 へ十七	十五 れ十六
十六 そ十四	十七 へ五	十八 た十四	十九 へ四	二十 た十四
二十一 ほ五	二十二 へ五	二十三 た十四	二十四 へ十三	

大正館

五日ヨリ 初秋の魁・滿員御禮感謝奉仕週間

大映特別料金 階上五十錢 階下三十錢

松竹超特大作現代劇 小津安二郎監督作品

他社の追從を許さぬ傑作にして都市の中に深刻なる人間苦を描ける松竹の味の最大逸品

和製喧嘩友達 七卷

渡邊篤 吉谷久雄 若葉信子 共演

京都撮影所特作時代映畫 中根一派總出代珍劇

取り見習ひ、師匠の大臥の娘に惚れ込んだ……

人氣男 全卷

中根龍太郎 若水絹子 若月孔雀 主演

中央館

日活特選宗教大作

マキノキネマ

▲五日封切 特別興行なれ共特に普通料金 錦秋の映畫界の活舞台や來る…大陣容を見よ偉風堂々劇り頭角を拔く

マキノ御室スタヂオ時代劇部作品

原作 脚色 監督 指揮

娘辯護士 全七卷

原作 フレデリック・ハウトン
主演 ロバート・フレーザー

怪炎 全八卷

マキノ御室スタヂオ時代劇部

東亞倶樂部

松竹キネマ蒲田撮影所作品

明け行く空 七卷

川田芳子 主演

現代劇 女王蜂

東亞キネマ京都作品

浪花館

明治町

因果小判

二人會

肝油の效能をヴイタミンAのみに歸すべからざるは論を俟たず

美味佳香の菓子形を呈し、一般榮養不良、虚弱、貧血、產前產後、精力減退、老衰、神經衰弱、夜盲其他諸眼病、佝僂病其他諸骨病、腺病質（瘰癧）、百日咳、肋膜炎、肺尖加答兒特に結核性素質に對し卓效ある

高級滋養強壯料（河合龜太郎創製）

◎肝油ドロップス

肝油の效能をヴイタミンAのみに歸すべからざるは論を俟たず◎肝油ドロップスは、ヴイタミンA・D等肝油の全有效成分を、最も濃厚なる狀態において含有せしめたる◎濃厚肝油を原料とし尙有機性の燐、カルシウム、鐵、キナ、及びヴイタミンB等の强壯料を加へ、更に麥芽糖、及び含窒素物を用ひて、完全に乳化を行ひ固結せしめたるを以て、普通の肝油劑と異り消化吸收最も容易にして、小兒は勿論、何人の嗜好にも適す。

發賣（藥店、和洋酒食料品店、雜貨店にあり 最寄に無きときは本舗へ御注文をこふ）　文獻・見本品 醫學諸大家の實驗推奬に關する文獻・說明書並びに見本品呈上

（贈寫圖）

日・英・米・佛・專賣特許
醫學諸大家實驗推奬
化學工業博覽會金牌受領
大禮記念東京博覽會優良國產賞牌受領

定價（五十顆入一瓶金一圓二十錢・百二十顆入一瓶金二圓二十錢）

東京市下谷區二長町　發賣所

◎ミツワ石鹼本舗　丸見屋商店

振替口座東京七一〇・電話下谷(83)一一〇一番

8.37

日・英・佛・專賣特許　醫學諸大家實驗推奬

滋養强壯料（河合龜太郎創製）

◎濃厚肝油（液狀瓶入）　一瓶百五十瓦入　定價金三圓

◎ヴイタミン肝油球（濃厚肝油膠囊入）　一瓶七十五粒入　定價金二圓

右兩品は天然肝油を濃縮し、ヴイタミンA其他全有效成分の含量を著しく增大したるが故に用量は逾に少くして足り、副臭味無く消化障碍を起さず。前者は嚥く錠劑的に使用せられ、小兒科にては滴數にて嬰兒に賞用す。後者は膠囊入にして絕對に油の臭味無く、大人用として至便なり。（文獻・說明書・見本品發呈）

◎用量、用法、其他の詳細は說明書に記載

ニッキたわ

西久製綿所

びみじよう　ぶどう酒

赤玉ポートワイン

結論は
實行也
赤玉の
斷行也

（卓上瓶あり　五十五錢）

京城府明治町二丁目（本町明治屋前より入）

中島病院

內科　小兒科

院主　中島貞信

入院隨意（普通病室　隔離病室）

電話本三七八番

資本金　壹億五千萬圓

株式會社　安田銀行京城支店

京城府本町一ノ丁目

▲洋酒

季節品荷揃

釜山土城町

御酒商　ビワコ屋

長電二三〇六

（物價表進呈）

新舘落成
溫泉御旅舘
清楚閑靜

●內湯設備完備

東萊溫泉場

東萊舘

電話長二八番

嶋谷汽船仁川出帆

◎寄港地＝天津、大連、鎭南浦、仁川、群山、木浦、釜山、浦項、萩、境、宮津、舞鶴、新舞鶴、敦賀、伏木、新潟（舊時）函館、小樽、大泊、眞岡、留萌、厚岸、根室。

◎各船共總噸數二千噸以上ノ優秀荷客船ニシテ無線電信裝置ヲ有ス

大連天津直行（大連汽船天津大連航路接續）

仁川　大連　天津

嶋谷汽船株式會社仁川出張所　電話五八五番

裏日本北海道（元山、鬱陵、浦項、釜山、隱岐）樺太行

仁川代理店本町四ノ二　日鮮海運株式會社　電話五〇一〇八番

京城代理店驛前　國際通運株式會社支店　朝鮮海運株式會社

大阪商船株式會社

神戶、大阪行（群山、木浦經由）

▲大連行
▲名古屋、清水、横濱、東京行
▲長崎、鹿兒島、三角行
▲元山　東　出帆

●新潟、敦賀行　九月十一日
●釜山、門司、宇品、神戶、大阪行　十八小野丸　九月七日

大阪商船株式會社仁川支店　電話二一〇・二一一番
京城代理店　國際通運株式會社支店

內地各港出帆主要航路

●歐洲行每月二回●南米行每月一回●濠洲行每月一回●北米行每月二回●孟買行每月二回●甲谷陀行每月一回●爪哇行每月一回

仁川出帆

尼ケ崎汽船部

●群山、木浦、阪神　九月二日
●群山、生、阪神　九月七日
●群山、榮、阪神
●群山、城、阪神
●群山、吉、木浦、阪神
●伏木、見、木浦、阪神

尼崎汽船部仁川代理店

高杉回漕部

仁川港町（電話五九番）

辰馬汽船仁川出帆

群山丸
宮崎丸
桃山丸
大和丸
天長丸

仁川本町四丁目

朝日組回漕部

仁川代理店

電話一六八二、五二九、六四二、一六一

森信汽船仁川出帆

江華島行
延安行
海州行
龍塘浦行
雅月行
南浦行

仁川支店　電話一六三番

森信汽船株式會社

仁川出帆

山下汽船・川崎汽船

京濱直行
阪神
阪神
阪神

協同海運株式會社
山下汽船株式會社
川崎汽船株式會社

電話八二〇番
電話八六七番

朝鮮郵船

金剛山探勝航路開始

元山發　每日午前八時半
長箭發　每日午後二時半

博多航路（博多行）

慶州丸　九月一五日　九月二五日
清津丸

咸南丸

木浦出帆

（代理店大池回漕店）

東京行
大阪行
京城行
大連行
木浦行
濟州行

元山出帆

（代理店大池回漕店）

東京行
大阪行
舞鶴敦賀行
江原道行
宇品大阪行
雄基直行

朝鮮汽船出帆

釜山本店

日本郵船出帆

歐洲行　北野丸
歐洲行　丹後丸